DIARIO DE PERNAMBUCO

JORNAL MAIS ANTIGO EM CIRCULAÇÃO NA AMERICA LATINA — A. J. de Miranda Falcão Fundador

RECIFE — PERNAMBUCO — BRASIL | N. 71 — ANNO 111 | QUARTA-FEIRA, 25 DE MARÇO DE 1936

Em consequencia do estado de guerra, diversos congressistas federaes foram hontem recolhidos á prisão

O sr. von Ribbentrop voltou hontem a Londres, em missão reservada de seu governo

A POLICIA REALISA NOVAS E IMPORTANTES DILIGENCIAS

Detidos o senador Abel Chermont e varios deputados, inclusive o sr. João Mangabeira

Detidos o senador Abel Chermont e quatro deputados federaes

Senador Abel Chermont, quando nontem no Rio, alem de quatro deputados federaes

RIO, 24 (Meridional) — Baseada nos documentos do archivo de Harry Berger e do secretario nacional do Partido Communista, a policia effectuou hontem, ás 20 horas, a prisão do senador Abel Chermont e dos deputados Octavio Silveira, Domingos Velasco, Abguar Bastos e João Mangabeira.

Ha indicios vehementes de que esses congressistas se achavam em ligação com elementos responsaveis pelo movimento subversivo e tramavam uma nova perturbação da ordem publica.

Alguns desses detidos já haviam recebido, de accordo com a technica communista, pseudonymos escolhidos pela direcção do Partido Communista do Brasil.

A acção policial prosegue com serenidade e energia.

CONFERENCIA DOS MINISTROS DA JUSTIÇA E DO TRABALHO

RIO, 25 (Meridional) — O ministro Vicente Ráo conferenciou hoje á tarde com o ministro Agamemnon Magalhães.

Diversos entendimentos de deputados da minoria durante o dia de hontem

UMA COMMISSÃO NA CAMARA, NO SENADO E NA CHEFATURA DE POLICIA

RIO, 24 (Meridional) — Despertou curiosidade o comparecimento de uma commissão de deputados da minoria ao Senado.

O sr. Souza Leão, interpelado pelos "Diarios Associados", declarou:

— "Trata-se de uma simples visita de cortezia."

O sr. Octavio Mangabeira disse que a commissão vinha conferenciar com o presidente da Secção Permanente do Senado.

Realmente, pouco depois, em companhia dos senadores Cunha Mello, Villas Bôas e Jeronymo Monteiro entraram no gabinete do sr. Waldomiro Magalhães, onde conferenciaram de portas fechadas.

VARIOS DEPUTADOS DA MINORIA CONFERENCIARAM COM O SR. WALDOMIRO MAGALHAES

RIO, 25 (Meridional) — Até o momento em que transmittimos ainda não se reuniu a Sessão Permanente do Senado.

Estavam em conferencia no gabinete do sr. Waldomiro Magalhães entre outros, os deputados da minoria parlamentar, notando-se os srs. Octavio Mangabeira, Sampaio Correia, Baptista Luzardo, Pedro Calmon, Arthur Bernardes Filho, José Augusto e outros.

SERA' LEVADO AO PLENARIO A OPINIÃO DOS DEPUTADOS DA MINORIA

RIO, 24 (Meridional) — Cerca de 15 horas terminou a conferencia entre o sr. Waldomiro Magalhães e a commissão de deputados da minoria. O sr. Waldomiro Magalhães dirigiu-se então ao recinto da Secção Permanente do Senado, afim de abrir a sessão.

Neste instante s. exc. declarou que levaria ao conhecimento do plenario o sentimento dos deputados e os senadores resolveriam como entendessem.

NOTICIA-SE QUE FOI CONVOCADA A COMMISSÃO EXECUTIVA DA CAMARA

RIO, 24 (Meridional) — A Noite noticia que a commissão executiva da Camara e sua mesa foram convocadas afim de se reunir extraordinariamente hoje, ás 15 horas e 30.

Na ausencia do sr. Antonio Carlos a commissão se reunirá sob a presidencia do sr. Euvaldo Lodi.

CONVOCADA A COMMISSÃO EXECUTIVA DA CAMARA

RIO, 24 (Meridional — Western) — O sr. Euvaldo Lodi, segundo vice-presidente da Camara, convocou a commissão executiva da Casa. Como se sabe, esta commissão é composta da propria mesa da Camara. A convocação foi feita após o entendimento do sr. Lodi com uma commissão de deputados constituida dos srs. Octavio Mangabeira, Sampaio Correia, Baptista Luzardo, Eurico de Souza Leão, J. J. Seabra, Arthur Bernardes Filho e Pedro Calmon.

A's 16 horas reuniu-se a citada commissão na sala da presidencia, tendo comparecido, alem do sr. Euvaldo Lodi, os srs. Pereira de Lyra, Caldena Alvarenga e Claro Godoy, secretarios.

Deixou de comparecer o outro secretario, sr. Generoso Ponce, embora se achasse nesta capital.

A reunião, que foi secreta, durou mais de duas horas.

Terminada a mesma, ouvimos os participantes.

Todos elles, porem, nada quizeram revelar.

Amanhã haverá nova reunião.

VARIOS DEPUTADOS PROCURAM FALAR COM O SR. FELINTO MULLER

RIO, 24 (Meridional) — Afim de falar com o sr. Felinto Muller esteve na Chefatura de Policia uma commissão de deputados entre os quaes os srs. Octavio Mangabeira, Baptista Luzardo, Eurico Souza Leão, Sampaio Correia, Arthur Bernardes Filho, José Joaquim Seabra e José Augusto.

Esses deputados estiveram anteriormente na Camara, onde se entenderam com o sr. Euvaldo Lodi, vice-presidente da mesma.

Successivas conferencias com o presidente da Republica no Palacio Rio Negro

RIO, 24 (Meridional-Western) — Conferenciaram hoje, demoradamente, com o sr. Getulio Vargas, os membros da commissão de repressão ao communismo, da qual é presidente o deputado Adalberto Correia.

Tambem esteve no Palacio Rio Negro, sendo recebido pelo presidente da Republica, o prefeito Pedro Ernesto.

AS ACTIVIDADES DA POLICIA CARIOCA DE 25 DE NOVEMBRO DE 1935 A 13 DE MARÇO CORRENTE

RIO, 24 (Meridional) — O gabinete do chefe de policia distribuiu o seguinte communicado:

"Do dia 25 de novembro de 1935 a 13 de março corrente a policia civil effectuou as seguintes diligencias: investigações, 3.250; buscas domiciliares, 441; prisões de civis, 901; prisões de militares, 2.146, entre as quaes de 66 officiaes, 196 sub-tenentes e sargentos graduados e 1.884 soldados.

(Conclue na 2ª pagina)

Continúa a impressionar o espirito publico o caso do governo do Maranhão

Verifica-se na Assembléa do Ceará violento incidente devido á prisão de integralistas

S. LUIZ, 24 (Meridional) — A cidade continua impressionada com a viagem do sr. Achilles Lisbôa ao interior do Estado.

Reina anciedade em torno do "impeachment" da commissão de deputados incumbida de levar a palacio a denuncia contra o sr. Achilles, surprehendidos com sua ausencia.

O secretario de Estado recuzou-se receber a denuncia allegando não estar autorizado a isso.

A copia da denuncia remettida ao governador, em registro do Correio, foi devolvida á Assembléa por não haver sido encontrado o destinatario.

O PLEITO SUPPLEMENTAR DE TARAMACA

RIO, 24 (Meridional) — O sr. Armando Prado apresentou ao Tribunal Superior de Justiça Eleitoral um parecer sobre a ultima reclamação, a proposito do pleito supplementar em Taramaca, considerando a mesma sem fundamento.

CHEGOU AO MARANHAO O SR. MAGALHAES DE ALMEIDA

S. LUIZ, 24 (Meridional) — Chegou aqui o sr. Magalhães de Almeida, chefe da opposição local, afim de orientar os correligionarios, em face do "impeachment" do sr. Achilles Lisbôa que continua percorrendo diversas cidades do interior, não se fixando em nenhuma dellas.

AS HOMENAGENS DO GOVERNO DA BAHIA AO SR. LIMA CAVALCANTI

BAHIA, 24 (Meridional) — O sr. Lima Cavalcanti é esperado ás 13 horas, pelo Neptunia. Para que o desembarque seja mais concorrido o governo decretou facultativo o ponto nas repartições publicas.

RECEPÇAO CONCORRIDA AO SR. LIMA CAVALCANTI

BAHIA, 24 (Meridional) — O sr. Lima Cavalcanti acaba de chegar aqui, tendo recepção muito concorrida.

O GOVERNADOR DE PERNAMBUCO TELEGRAPHA AO MINISTRO DO TRABALHO

RIO, 24 (Meridional) — O ministro Agamemnon Magalhães recebeu um telegramma do sr. Lima Cavalcanti, communicando que seguiu para a Bahia, afim de visitar officialmente o Estado, a convite do governador Juracy Magalhães.

HOMENAGEM DA FORÇA PUBLICA DE MINAS AO SR. BENEDICTO VALLADARES

BELLO HORIZONTE, 24 (Meridional) — Toda a Força Publica homenageou o governador Benedicto Valladares em agradecimento pelo apoio que deu á causa do augmento dos vencimentos dos soldados, que foi ha pouco votado pela Assembléa.

A' recepção compareceram as autoridades civis e militares. Ao "champagne" falou o coronel Anizio Fróes saudando o Exercito Nacional na pessoa do general Christovão Barcellos, commandante da 8ª Brigada de Infantaria.

AS FORÇAS DA OPPOSIÇÃO SERGIPANA

BAHIA, 24 (Meridional) — Entrevistado pela imprensa o politico sergipano sr. Leandro Maciel, contestou certos pontos das declarações do governador Heronides Carvalho, dizendo:

— "O situacionismo conta em Sergipe com 18 representantes da Assembléa contra 16 da opposição. Conta tambem a opposição com representantes da Camara Federal e no Senado. Dahi decorre ser innegavel o prestigio dos que combatem o governo."

O sr. Leandro Maciel negou que o situacionismo domine no interior do Estado.

UMA SESSAO TUMULTUOSA NA ASSEMBLE'A DO CEARA'

FORTALEZA, 24 (Meridional) — Foi tumultuosa a sessão de hontem, na Assembléa Legislativa. No mo-

(Conclue na 2ª pagina)

O caso Hauptmann

DR. CONDON COMMUNICA-SE COM O GOVERNADOR HOFFMANN

NOVA YORK, 24 (Meridional) — O dr. Condon, uma das principaes testemunhas do caso Hauptmann, telegraphou ao governador Hoffmann, concordando em discutir o caso e as actividades de Hauptmann assim como preparar uma reunião onde possa ser discutida a "injustiça" do governador.

O dr. Condon, porem, impõe como condição a presença do procurador geral Willentz.

NOVA YORK, 24 (Meridional) — O dr. Condon em telegramma que dirigiu ao governador Hoffmann, alem de accusal-o de "falta de sinceridade e boa fé", diz que este "usurpou as funcções dos tribunaes" e especifica que quaesquer perguntas que o governador deseje devem ser formuladas por escripto, promettendo responder da mesma forma.

O telegramma accrescenta: — "Qualquer funccionario da accusação pode responder ao que o sr. deseja".

O ALLEMÃO ISIDOR FISH SERA' OUVIDO PELA POLICIA

HAVANA, 24 (Meridional) — A policia possue bons indicios de que o allemão Isidor Fisch, cujo nome appareceu com frequencia no caso Hauptmann como um dos responsaveis pelo rapto de "baby" Lindbergh, esteve em Cuba depois do sequestro. Entre as evidencias nesse sentido, figura a affirmação de u'a mulher residente na provincia de Pinar del Rio reconheceu Fisch e lhe falou.

A policia está esperando um representante do governador Hoffmann afim de interrogar o allemão, que se acredita haver recebido uma carta de Fisch na qual este indagava a possibilidade de metter em circulação geral, trocando-as por outro dinheiro, as cedulas marcadas que foram pagas pelo resgate do filho de Lindbergh.

Convocado o Parlamento da Catalunha

GIL ROBLES LANÇA UM MANIFESTO

BARCELONA, 24 (Meridional) — O Parlamento foi convocado para o dia 26 do corrente, na região autonoma de Catalunha.

ARRUAÇAS ENTRE ESTUDANTES E TRANSEUNTES

MADRID, 24 (Meridional) — Verificou-se uma desordem em frente da Faculdade de Medicina entre estudantes e transeuntes, saindo feridos dois desordeiros.

Na Faculdade de Pharmacia foram quebrados moveis e vidros pelos desordeiros.

AS DIREITAS ESTAO SEM GARANTIAS

MADRID, 24 (Meridional) — Os deputados da direita approvaram a proposta do ex-ministro da guerra, sr. Gil Robles, no sentido de lançar um manifesto declarando que não existem garantias sufficientes para que o Partido Popular Agrario participe das eleições municipaes.

Crê-se que esse grupo politico não apresentará chapa no pleito do dia 12 de abril proximo.

REUNIAO DO MINORIA HESPANHOLA

MADRID, 24 (Meridional) — Os "leaders" da minoria parlamentar reuniram-se hoje e unificaram os seus pontos de vista sobre as questões a serem debatidas no parlamento.

Decidiram, simultaneamente discutir os diplomas resultantes das ultimas eleições que serão feitos de modo estrictamente juridico.

Finalmente os mesmos leaders decidiram chamar a attenção do presidente do Conselho dos Ministros sr. Azana para as difficuldades que se oppõem á participação dos partidos ás eleições municipaes, devido á falta de garantias ao livre exercicio do voto.

PEDIDA A PRISAO PREVENTIVA DO SR. SOLFIERI ALBUQUERQUE

RIO, 24 (Meridional) — O sr. Frota Aguiar officiou ao juiz da terceira vara lembrando a conveniencia mais do que nunca, de ser decretada a prisão preventiva do sr. Solfieri Albuquerque, accusado de autoria da falsificação das annullações de casamento.

A VIAGEM EXPERIMENTAL DO "QUEEN MARY"

UM MILHAO DE PESSOAS A'S MARGENS DO CLYDE

GLASOW, 24 (Meridional) — Calcula-se em um milhão o numero de pessoas que se congregaram esta manhã nas margens do Clyde, afim de presenciar o inicio da viagem experimental do gigantesco transatlantico Queen Mary.

Vieram forasteiros de todos os recantos da Grã Bretanha.

O gigante dos mares seguiu para Greenock, a quinze milhas de distancia, onde deverá ancorar esta noite, seguindo amanhã para Southampton, em cujo dique receberá os ultimos retoques.

Exija com o numero do dia

"O GURY"

Supplemento infantil do

DIARIO DE PERNAMBUCO

O Fuhrer dispoz-se a mandar outra vez á Inglaterra o seu porta voz diplomatico

"Somente as forças supremas regulam as relações internacionaes" — exclama o senador Pitmann

BERLIM, 24 (Meridional) — O sr. Ribbentrop, porta-vos de Hitler, viajou de avião para Londres, ás 14 horas e 5 minutos.

LEVANTADA A SESSÃO

LONDRES, 24 (Meridional) — O Conselho da Liga decidiu levantar a sessão e voltar á reunião de Genebra.

REUNIU-SE A'S 16 HORAS E 10 MINUTOS O CONSELHO DA LIGA

LONDRES, 24 (Meridional) — O Conselho da Liga reuniu-se ás 16,10, em sessão secreta, afim de examinar as medidas que serão adoptadas de accordo com a resolução dos representantes das potencias locarnistas.

O SERVIÇO ACTIVO DO EXERCITO

BRUXELLAS, 24 (Meridional) — O governo apresentou uma proposta á Camara no sentido de serem conservados no serviço activo do exercito os effectivos actuaes.

O SENADOR PITMANN PEDE QUE OS ESTADOS UNIDOS AUGMENTEM OS ARMAMENTOS

WASHINGTON, 24 (Meridional) — O senador Pitmann, em discurso hontem irradiado, instou para que os Estados Unidos augmentem os seus armamentos e exclamou:

"Somente as forças supremas regulam as relações internacionaes".

Citou a violação feita pelos membros da Liga das Nações com a imposição da paz collectiva.

Accusou a mesma de não ter applicado a sancção de petroleo contra a Italia porquanto esta fez ameaças. Disse que tal sancção violou "cruel e deliberadamente o Tratado das Nove Potencias e o protocollo da Liga".

Declarou que a situação da Europa e do extremo oriente, onde está imminente "a mais sangrenta catastrophe que o mundo jamais soffreu", contrasta com as condições da America:

— "Temos pena destes infelizes povos. Não estamos felizmente em taes condições neste hemispherio", concluiu Pitmann.

OS ITENS DO ACCORDO ITALO-HUNGARO-AUSTRIACO

ROMA, 24 (Meridional) — Informações de circulos merecedores de credito dizem que o accordo italo-hungaro-austriaco comprehende os seguintes itens:

1.º — Compromisso tomado pela Tcheco-Slovaquia, no sentido de comprar parte de productos agricolas austriacos que a Italia se comprometteu a adquirir, em virtude do protocollo de Roma de março de 1934. Soube-se que por esse meio a Italia se liberta de dispender um milhão de liras na Austria.

2.º — Em troca a Italia toma a seu cargo o apoio diplomatico da Tcheco-Slovaquia, caso surja qualquer controversia entre a mesma e a Allemanha. Outrosim, a Italia se comprometteu a envidar os maiores esforços no sentido de induzir a Hungria a associar-se de futuro ao accordo da bacia danubiana, o qual foi fomentado pela Pequena Entente e particularmente pela Tcheco-Slovaquia.

Consta ainda que durante as conversações em Roma não foi feita a menor referencia á restauração dos Hapsburgos.

CREADO UM CORPO CONSULTIVO PERMANENTE

ROMA, 24 (Meridional) — Annuncia-se que o accordo hontem assignado entre a Italia, Austria e Hungria determina a creação de um Corpo Consultivo Permanente.

O convenio equivale a uma "entente" entre as tres potencias.

A RESPOSTA DA ALLEMANHA A' RESOLUÇAO DAS POTENCIAS LOCARNISTAS

LONDRES, 14 (Meridional — Western) — A resposta da Allemanha á resolução dos delegados das potencias locarnistas, annun-

(Conclue na 2ª pagina)

ESTARIA GRAVEMENTE FERIDO O PRINCIPE HERDEIRO DA ETHYOPIA

Continúa inalterada a situação nas frentes de batalha

A rainha Helena da Italia, descendo as escadas do monumento do soldado desconhecido, onde depositou o seu annel de casamento

DJIBOUTI, 24 (Meridional) — Foi noticiado que o principe herdeiro da Ethyopia ficou gravemente ferido, quando os rebeldes da tribu Uollo atacaram sua residencia, nas proximidades de Dessié.

As mesmas informações adeantam que o principe seguiu ás 20,30 para Addis-Abeba, por via aerea, recolhendo-se ao palacio imperial.

INALTERADA A SITUAÇAO

ROMA, 24 (Meridional) — No communicado 163, o marechal Badoglio informa que a situação não mudou nas frentes de batalha.

Na frente da Erythréa um dos aviões italianos caiu ao solo quando levantava vôo, morrendo quatro tripulantes.

NUVENS DE POEIRA E TEMPESTADES NAS REGIÕES DO OESTE AMERICANO

KANSAS CITY, 24 (Meridional) — Grandes nuvens de poeira, vendavaes e tempestades de neve assolam diversas regiões do oeste central, causando incalculaveis damnos materiaes e perdas de vidas.

Segundo noticias aqui recebidas, até agora morreram quatro pessoas em consequencia das calamidades.

Um furioso ciclone varreu toda uma extensão de 30 milhas, cortando a communicação entre a zona sul e centro do Missouri.

Nessa região morreram varias pessoas.

DIARIO DE PERNAMBUCO

FUNDADO EM 1825
Proprietarios:
DIARIO DE PERNAMBUCO S.
Director: Dario de Almeida Magalhães
Director-Gerente: José Bandeira de Oliveira
Endereço: Praça da Independencia
Recife — Telegrammas: DIARIOPE
Telephones: Escriptorio 6027 — Redacção 6559

EXPEDIENTE

A correspondencia de ordem commercial deve ser exclusivamente endereçada ao Director-Gerente.

Para annuncios procure o DEPARTAMENTO DE PUBLICIDADE pessoalmente ou pelo phone 6027.

ASSIGNATURAS
PREÇOS NO INTERIOR
Anno — 55$000 Semestre — 30$000
PREÇO NO EXTERIOR
(Nos paizes signatarios da Convenção Postal Pan-Americana):
Anno — 72$000 Semestre — 42$000
(Nos paizes signatarios da Convenção Postal Universal):
Anno — 132$000 Semestre — [illegible]$000
AS ASSIGNATURAS SÃO PAGAS ADEANTADAMENTE.

SUCCURSAL EM PARIS:
Société Mutuelle de Publicité
Rue Rougemon, 14

SUCCURSAL NO RIO DE JANEIRO:
A. Herrera
Rua Rodrigo Silva, 11-1º
Phone 22-0350

SUCCURSAL EM S. PAULO:
A. Herrera
Libero Badaró, 24-2º — Phone 2-0715

SUCCURSAL EM MACEIÓ:
Raul Lima
Rua do Commercio, 126 — 1º andar
Phone, 400

SUCCURSAL EM JOÃO PESSÔA:
Raul de Góes
Rua Barão do Triumpho, 428 — 1º andar

SUCCURSAL EM NATAL:
Mario E. Lyra
Av. Tavares de Lyra 96 — 1º.

DR. VALDEZ CORRÊA

A administração do O JORNAL declara haver destituido o dr. Valdez Corrêa de sua representação nos Estados do Norte, ficando-lhe marcado o prazo de 15 dias para comparecer no escriptorio, afim de liquidar as suas contas.

COUSAS DA CIDADE

A CAMPANHA DO GENERAL

A campanha que o general Newton Cavalcanti está promovendo no Recife em favor do desenvolvimento do escotismo é dessas que estão a merecer integral apoio da população.

Aliás, sente-se que a cidade toda acompanha com todo o interesse a obra do general, que é ao mesmo tempo uma obra de educação, de ordem e de disciplina.

Foi incontestavelmente muito interessante e proveitosa para Pernambuco a reconstrucção material que o general Rabello levou a effeito aqui. Mas a esse trabalho todo material faltava o corollario moral. Tanto assim que as bellas edificações de Soccorro e do largo do Hospicio não evitaram a rebeldia que estalou dentro do batalhão, com o truncidamento de officiaes, inferiores e praças legalistas.

O general Newton quer sobretudo educar e incutir na mocidade as virtudes militares da disciplina, da ordem e do senso de hierarchia, tão indispensaveis no nosso meio — Z.

A policia realisa novas e importantes diligencias

(Conclusão da 1ª. pagina)

Foram postos em liberdade, por varios motivos, 586 civis e 2.058 militares, sendo: 11 officiaes, 163 subtenentes e sargentos graduados e ... 1.884 soldados.

Por motivo de segurança publica foram effectuadas 480 prisões de individuos de pessimos antecedentes na policia, estando todos recolhidos á Colonia Correccional de Dois Rios.

Todos os presos foram ouvidos pelo juiz commissionado, nos termos do artigo 175, paragrapho 3º, da Constituição."

GRANDE MOVIMENTO NO GABINETE DO MINISTRO DA GUERRA

RIO, 24 (Meridional) — O gabinete do general João Gomes esteve bastante movimentado esta tarde. Alem do capitão Felinto Muller, varios officiaes e generaes estiveram em longa conferencia com o ministro da Guerra.

As conferencias, segundo o que se apurou, revestiram-se de grande importancia.

LIDA NO SENADO U'A MENSAGEM DO SR. GETULIO VARGAS

RIO, 24 (Meridional) — Foi lida no Senado a mensagem do sr. Getulio Vargas communicando haver decretado o "estado de guerra" nos termos respectivos e declarando que o Congresso lhe concedera poderes para isso anteriormente.

Fôra levado a usar dessa medida em virtude de haver sido insufficiente o estado de sitio.

A VIAGEM DE D. DARCY VARGAS A AMERICA DO NORTE

RIO, 24 (Meridional) — O avião *Clipper*, que conduz a sra. Darcy Vargas e filho, deverá chegar hoje á tarde a Miami, onde está sendo aguardada pelo sr. e sra. Oswaldo Aranha.

A CAVALLARIA DE SÃO JORGE

Geraldo ROCHA
(Copyright dos "Diarios Associados" nos Estados)

RIO, 15 — A situação da França é verdadeiramente paradoxal e incomprehensivel para quem não estiver muito familiarizado com os meandros da politicalha internacional e com o flagello que desabou sobre a grande Republica latina.

Um deputado ou senador na grande Republica latina é hoje o fecto do escarneo publico, sem imputabilidade moral e capaz de todas as combinações contra os interesses de seu povo e de sua patria, mais proveitosas para o seu belso particular ou para as suas combinações eleitoraes.

O caso Stavisky foi o paradigma dessa situação. Garat, deputado de Bayonne, presidente do Congresso Radical de Vichy, em 1932, era o socio do grande "escroc" e seu commensal quotidiano. Preso, depois de dois annos de cadeia, volta á sua provincia, de onde, provavelmente, regressará, triumphante, para tomar parte nos proximos trabalhos legislativos.

George Bonnet, ministro do commercio, leva Stavisky e seu socio Guibaud Ribaud a tomarem assento na Conferencia de Stresa e, surprehendido em flagrante delicto de mentira, volta de novo a occupar uma pasta de ministro.

Chautemps, chefe da quadrilha de Tour, protector de Stavisky, compromettido em todas as falcatruas deste, é de novo ministro. Sarraut, accusado do assassinio de Syveton, protector do "escroc" Bonry, que deixou o ministerio por ter suspendido as medidas de segurança, de onde resultou o assassinio de Barthou e do Rei Alexandre da Servia, ao desembarcar em Marselha, é presidente do Conselho.

Jean Zay, que escreveu uma diatribe horrivel contra a bandeira gloriosa da França, mandando lançal-a no monturo, é sub-secretario da presidencia do Conselho. Toda essa gente foi eleita, comprando votos com as centenas de milhões de francos roubados á Assistencia social pela quadrilha Stavisky.

Os protocollos de Sião dizem: "escolheremos e collocaremos nas posições de mais destaque do governo dos povos individuos desmoralizados e desprestigiados, afim de que jamais tenham velleidades de se opporem aos nossos designios".

São esses os governantes da França. Essa gente mantem-se, entretanto, no poder, apoiada pelo exercito. O exercito francez, o mais glorioso do Occidente, o melhor soldado da Europa, abandonou as tradições e os ensinamentos de Lazare Carnot e, por excesso de disciplina, exerce o papel de janizaro, garantidor daquella ordem de scelerados.

O official francez julga-se u'a machina de cumprir ordens. Com os recursos roubados ao estomago do mujik, Stalin compra votos e colloca nos cargos os seus caudatarios obedientes. O exercito bem armado e aguerrido obedece aos agentes dos bandidos, sem discernir que, assim agindo, está promovendo a desgraça de sua patria.

Carnot só admittia a obediencia passiva do militar deante do inimigo; e quando o exercito era empregado para manter a ordem dentro do paiz, o soldado sobrepor ao seu dever militar a sua consciencia de cidadão.

Essa doutrina é professada por um dos mais brilhantes e dos mais puros soldados, cujos feitos engrandecem a historia do mundo.

Emquanto os judeus dominavam a Republica de Weimar, esses mesmos individuos do actual governo da França preconizavam o desarmamento geral, a revisão do Tratado de Versalhes e a "entente" com a Allemanha. Surge, porém, o nacional-socialismo. Hitler liberta o seu povo da sanguesuga judaica e as esquerdas francezas passaram immediatamente, por ordem de Stalin, a preconizar a guerra e o armamentismo, para provocar a conflagração e dahi a revolução universal.

O tratado de Locarno permitte á França fortificar, tornando inexpugnaveis, as suas fronteiras com a Allemanha, sem que esta, porém, tivesse direito de collocar um soldado ou de cavar uma trincheira na 8.ª parte do seu territorio e na região mais rica, povoada e industrial do paiz.

O Pacto de Locarno, todavia, obrigo ainda os seus signatarios a não firmarem outros pactos á revelia dos quatro signatarios coexistentes. Ora a França firmando o pacto sovietico, que visa francamente isolar ou aggredir a Allemanha, violou o seu compromisso internacional, libertando, assim, a Allemanha daquelles iguaes compromissos e obrigando-a, como medida de prudencia e segurança a imitar a França, guarnecendo militarmente as suas fronteiras e fortificando-as, para melhor as premunir contra uma aggressão provavel de sua bellicosa vizinha.

As medidas adoptadas pelo Reich são de ordem exclusivamente defensivas. Si fortificar a sua casa constitue aggressão, cabe á França a precedencia do ataque porque as suas fronteiras, desde a Belgica até á Suissa, constituem uma rêde intransponivel de fortalezas.

A França não conta, nesta aventura, com o apoio dos antigos combatentes da grande guerra, com a mocidade das escolas e com as classes camponezas e conservadoras.

O economista Gaston Jèze, por ser sympathisante do marxismo, foi impedido pelos rapazes, seus discipulos, de dar o seu curso na Faculdade de Direito.

Fonck, o grande as da aviação de caça da grande guerra, foi visitar na Allemanha o seu adversario Goering e confraternizaram-se como dois heróes que souberam cumprir o seu dever.

Os antigos combatentes francezes preferem a Allemanha de Hitler á Russia de Stalin e reconhecem dever ao nacional-socialismo ter contido a avalanche preparada pelos barbaros moscovitas, para desorganizar o mundo.

Escriptores como Pierre Gaxote, Henry Beraud, Jacques Ditte, Daudet Maurras; homens publicos como Tardieu, Louis Marin, Drouot, Chiappe, Carbucia, Henriot, emfim tudo que tem a França de nobre, limpo e generoso, está em opposição a esse governo, preferindo o Fuehrer a Stalin.

A attitude da França actual é obra nefasta da "Cavallaria de S. Jorge".

EUROPA

J. E. de Macedo SOARES
(Copyright dos "Diarios Associados" nos Estados)

RIO, 17 — O pavor e o alarma estão ainda á cabeceira dessa velha Europa, doente incuravel. As chancellarias cultivam, como sempre, o odio, o rancor, o medo, a inveja e o despeito. Os povos innocentes aguardam no desespero a hora do destino, emquanto o orgulho, a ganancia, a mediocridade da mór parte dos responsaveis completam sua obra de desgraça.

A politica internacional européa antes da grande guerra baseava-se no equilibrio das allianças militares. Suppunha-se que o tratado de Versalhes creando a Sociedade das Nações e a Côrte Internacional de Haya destinava-se a reger um seculo pacifico na historia da civilização humana. Por isso as nações alliadas vencedoras imputaram á Allemanha vencida, a culpabilidade moral da enorme carnificina e em consequencia impuzeram-lhe um termo de bem viver, quebrando o poder de aggressão das tribus germanicas mediante clausulas militares, que de facto lhes restringiam a soberania nacional.

Mas a politica internacional européa depois da grande guerra voltou lentamente ao antigo regimen das allianças militares. E desta vez sem o famoso equilibrio, porem, na angustiosa preoccupação da segurança — formando um circulo vicioso: a paz mediante a guerra.

Desde que o tractado de Versalhes não logrou impôr, como aspirava, a ordem juridica internacional, as clausulas restrictivas da soberania allemã passariam, claramente, a constituir um casus belli constante, subsistindo somente pela força das armas, isto é, pela propria guerra.

A politica do tratado de 1919 approxima-se, pois de um desenlace logico. Ou bem os alliados mantem a sujeição da Allemanha e portanto o tratado — ou bem a Allemanha liberta-se da escravidão da derrota e rasga os papeis de Versalhes.

Segundo as informações telegraphicas, o gesto symbolico do chanceller Hitler está consummado. O governo allemão restabeleceu a plenitude da sua soberania em todo o territorio do Imperio. Trata-se evidentemente de uma attitude moral mas que terá, immediatamente, consequencias materiaes; aliás, de tempos taes consequencias entravam nas cogitações dos autores da politica das allianças militares, por sua natureza opposta ao espirito da paz de Versalhes. O facto é que a approximação franco-russa é uma resposta antecipada á militarização definitiva do Reich. Não ha nada de novo debaixo do céo; cada uma das chancellarias européas occupa-se gananciosa e egoisticamente dos seus interesses, da vaidade, do rancor, da mesquinharia e muitas vezes da cupidez e venalidade dos seus governantes.

Mas afinal teremos a guerra? A guerra espectacular, a acção militar não teremos desde logo. A responsabilidade pessoal do gesto decisivo é tão formidavel, que difficilmente encontrará quem queira lhe assumir o encargo. Mas o ambiente moral da guerra com todas as suas desastrosas consequencias envolve o Velho Mundo.

O que ha de dramatico na molestia européa é que o doente não se cura nem morre. Avizinham-se, num continente exiguo, as furias inimigas. Os povos curvam-se ao flagello, as Eumenides reinam pela eternidade.

Quem suppuzer que a agitação dos homens possa alguma coisa no sinistro destino da Europa — equivoca-se redondamente. Ponhamos as nossas meditações na sorte da America, para preserval-a da maldição do tributo do sangue fraticida, que pésa sobre as nações européas.

O GENERAL FIRMINO BORBA FALA A IMPRENSA BAHIANA

VAE RESOLVER UM INCIDENTE NO COLLEGIO MILITAR DO CEARÁ

RIO, 24 (Meridional) — A bordo do *Itapagé*, passou pela Bahia o general Firmino Borba. Falando á reportagem, disse s. excia.:

— "Irei resolver no Ceará o incidente havido entre o director do Collegio Militar, general Eudoro Correia, e o corpo discente sobre a interpretação do regulamento do Collegio.

O caso, porem, não é grave."

Informado da declaração do "Estado de Guerra", declarou o general Firmino Borba:

— "Surprehendeu-me a noticia. Sai do Rio de Janeiro sabbado passado, nada havendo de anormal e tudo em perfeita ordem. Tanto é assim, que o meu filho, o major Borba, commandante de um corpo do Rio, gozava as suas ferias em Paquetá. Acredito que o governo tenha descoberto um plano subversivo, razão unica que justifica essa medida".

A REPATRIAÇÃO DOS PRISIONEIROS DA GUERRA DO CHACO

BUENOS AIRES, 24 (Meridional) — A commissão de repatriação dos prisioneiros de guerra nomeou duas sub-commissões que estabelecerão em Assumpção e La Paz para dirigir "in loco" a repatriação.

FALA-SE, EM ADDIS-ABEBA, QUE O NEGUS PRETENDE NEGOCIAR A PAZ

Seria enviado a Roma, para esse fim, o ex-ministro Aferwork que, durante muito tempo, foi o titular da legação ethyope junto ao governo de Roma — O abuso da insigna da Cruz Vermelha

ROMA, 13 (Serviço especial para o DIARIO DE PERNAMBUCO) — Os jornaes desta capital publicam noticias procedentes de Djibuti, segundo as quaes alguns refugiados da Abyssinia, chegados áquella cidade, narraram que, em certas regiões do interior do seu paiz, a vida vae retomando sua habitual tranquillidade biblica.

A revolta contra os recrutamentos, que tinham todo o aspecto de verdadeiras "razzia", vae, pouco a pouco, decrescendo, porque o governo de Addis Abeba se comprometteu a limitar as requisições a uma retirada semanal de um centimo por cada cabeça de gado, como contribuição para o reabastecimento das tropas.

Os profugos declararam, outrosim, que, com a utilização de poderosos meis de transporte, conseguiram deixar Ghebbar, sua terra natal.

A noticia da derrota abyssinia, na frente norte, foi acolhida com demonstrações de grande satisfação por parte dos indigenas submettidos ao jugo de Addis Abeba.

A VOLTA A' AGRICULTURA

Aproveitando a já agora impossivel pressão exercida pelo Negus, devido á chamada das tropas para as frentes de combate, os camponezes voltam, desafogados, a tratar da sua lavoura, em todas as zonas conquistadas pelos italianos ou proximas aos theatros da luta.

Nas regiões ainda afastadas, palmilhadas pelas manobras dos exercitos ethyopes, reina a mais completa desolação, pois seus habitantes, presa de verdadeiro temor, fogem para o matto, abandonando suas casas e suas pequenas lavouras, cecelando as terriveis façanhas das hordas ethyopes, das quaes já lhe conhecem o systema feroz de pilhagem.

Sempre de accordo com as declarações desses retirantes, em Addis Abeba reina a maior confusão e a população da capital acha-se presa de verdadeiro panico, devido ás incursões effectuadas pelos aviões italianos.

A RECRUDESCENCIA DO XENOPHOBIA

O mecanico allemão Schmidt, que, durante sete annos, esteve addido ao campo de aviação de Addis Abeba, em declaração aos jornaes, frisou que a recrudescencia da xenophobia, em toda a Abyssinia, constituiu o motivo principal que lhe impediu de ficar a desempenhar as suas funcções, na capital do imperio ethyope.

Proseguindo em suas declarações, o mecanico Schmidt affirmou que o organismo do Estado ethyope se acha em completo e permanente collapso e que os dissidios entre os chefes se accentuam cada vez mais, ao mesmo tempo que augmenta sensivelmente o mal-estar da população.

A REPERCUSSÃO DA TOMADA DE AMBA-ALAGI

A noticia da acceitação do convite de Genebra, para a suspensão das hostilidades, foi acolhida na capital muito favoravelmente e produziu uma calma relativa. As declarações do Negus, porém, aos jornalistas, sobre a situação militar do paiz e a tomada de Amba-Alagi, pelas tropas peninsulares, veiu perturbar a calmaria do ambiente.

Hailé Sellassié, de facto, nas referidas declarações, considerava o avanço italiano susceptivel de comprometter seriamente as ligações entre os exercitos abyssinios; assim mesmo — accrescentou o Negus — esse avanço não devia ser julgado com excessivo pessimismo pois consentia aos ethyopes applicar o systema de guerrilhas. Concluindo, o imperador assegurou que, já agora, seu exercito se encontrava em melhores condições, em vista de haver definitivamente superado as difficuldades do reabastecimento.

A PALAVRA DO NEGUS NAO CONVENCEU

Conhecendo-se a verdadeira situação, a impressão penosa produzida pelas victorias italianas sobre o "front" norte, não veiu a ser modificada pelas declarações do Negus, que foram consideradas falsissimas.

A desmentir mais formalmente essas declarações contribuiu poderosamente o facto, que se tornou logo conhecido por todos, de haver Hailé Sellassié resolvido abandonar Dessié, mascarando esse seu afastamento com o pretexto de querer levar pessoalmente o exercito até á região de Aiscianghi.

Mesmo nos ambientes mais fieis ao governo, fala-se com muita ironia sobre essa idéa do Negus, que definem da "estupida loucura".

O unico elemento de tranquillidade para a população de Addis Abeba é constituido pelo annuncio da partida do ex-ministro ethyope em Roma, Aferwork, affirmando-se que o imperador, depois de haver estudado a possibilidade de solucionar o conflicto, se utilizaria dos serviços desse diplomata, a esse fim, por ser o mesmo o unico na Abyssinia que, conhecendo perfeitamente a Italia, se acha em condições de ver sua missão coroada de exito.

O PRESUMIDO BOMBARDEIO DA CRUZ VERMELHA ETHYOPE NA REGIÃO DO QUORAM

Os enviados especiaes dos jornaes junto ao commando italiano communicam que, em consequencia dos vôos de reconhecimento effectuados pelo general Ranza e que tiveram como resultado a occupação de importantes posições estrategicas, em Addis Abeba, foram tomadas as providencias necessarias tendentes a intensificar a producção das munições e das bandeiras da Cruz Vermelha, afim de escapar á acção dos nossos aviões.

A proposito do presumido bombardeio contra a Cruz Vermelha ethyope, na região do Quoram, vieram a lume as seguintes informações: durante um vôo de reconhecimento, effectuado pelos nossos apparelhos, a attenção dos observadores foi attrahida por uma cruz vermelha de vastissimas proporções, ladeada por innumeras tendas, a indicar hospitaes de campo.

Um dos nossos aviões, voltando sobre a zona, mais tarde, constatou que, proximo á grande tenda protegida pelo immenso signo de Genebra, se achavam doze carros motorizados e uma verdadeira multidão de soldados.

DOCUMENTANDO O USO ABUSIVO DA CRUZ VERMELHA

O observador de bordo limitou-se a photographar a scena e, na manhã seguinte, dois aviões voaram sobre a localidade, verificando, então, uma nova transformação do acampamento, que dobrara suas dimensões. Era evidente, pois, que se tratava de um esconderijo, si não de uma verdadeira base militar.

Um dos apparelhos, descendo a quota infima foi alvejado no leme. O outro avião, attingido pelos tiros do inimigo deixou cair algumas bombas sobre a massa dos soldados. Immediatamente sairam das tendas mais de mil homens armados, trajando o uniforme kaki, e que iniciaram um violento fogo de fuzilaria sobre os nossos dois apparelhos.

Ficou, pois, evidenciado que a tenda da Cruz Vermelha homisiava tropas armadas. Foram enviadas, então, algumas esquadrilhas de bombardeio para a punição que se impunha. Uma nova surpresa, porém, estava reservada para os nossos aviadores: daquella mesma tenda, sobre a qual fluctuava, immensa, a bandeira da Cruz Vermelha, partiram cerradas descargas de metralhadoras, cujos projectis atravessaram o avião pilotado pelo commandante Vittorio Mussolini.

A utilização abusiva do signo de Genebra, de parte dos abyssinios, acha-se, pois, precisamente comprovada, e nossos aviadores documentaram-na, com algumas photographias.

PARECE TRATAR-SE DE UM CRIME INCONSCIENTE

A DOMESTICA ANATALIA DA SILVA MATOU O FILHO

RIO, 24 (Meridional) — Um horrivel crime registrou-se no suburbio Marechal Hermes.

A domestica Anatalia da Silva encontrou estrangulado um filhinho.

Ao que suppõem as autoridades, a creança foi morta pela propria mãe, que é epileptica, praticando o crime inconscientemente.

O Fuhrer dispoz-se a mandar outra vez á Inglaterra o seu porta voz diplomatico

(Conclusão da 4ª pagina)

cia que, no dia 31 do corrente, o governo do Reich apresentará á Inglaterra propostas pormenorisadas sobre o plano europeu de paz permanente, o qual tende a solucionar as presentes difficuldades.

O SR. VON RIBBENTROP ENVIA UM DOCUMENTO AO SECRETARIO DOS NEGOCIOS ESTRANGEIROS EM LONDRES

LONDRES, 24 (Meridional — Western) — O sr. Von Ribbentrop em documento enviado ao secretario dos negocios estrangeiros da Grã Bretanha, reaffirma que o Reich recusará toda e qualquer proposta que não esteja á altura dos direitos e da honra da Allemanha.

O MENOR annuncio no MELHOR jornal implica no MAIOR reclame

A fuga de cinco setenciados do presidio de Cayenna

PRETENDEM OS FUGITIVOS ALCANÇAR AS COSTAS DE HAITI

PORT OF SPAIN, 24 (Meridional) — Depois de reparado o bote que havia sido rebocado para fora das aguas territoriaes com os cinco sentenciados fugitivos do presidio de Cayenna, a lancha da policia voltou a passar-lhe o reboque para o largo, deixando-o a mais de doze kilometros da costa.

Quando a embarcação foi vista pela ultima vez, os sentenciados remavam fortemente em direcção ás praias da Venezuela, afastadas de mais de vinte milhas.

Declararam os fugitivos aos que os encontraram áquella altura que pretendiam alcançar o littoral do Haiti, escalando o Peru' e as ilhas intermediarias.

Elles levaram alimentos para vinte e um dias, alem de roupas quentes e dinheiro, tudo fornecido pelos habitantes da cidade que se compadeceram da sua sorte.

O governo publicou uma declaração, dizendo que o tratamento dado aos fugitivos havia sido o mais humano possivel, partindo elles melhor equipados do que quando aportaram á Trinidad.

Nenhum navio quiz acceital-os como passageiros, não restando outra alternativa sinão conduzil-os até alto mar em bote.

Os cinco presidiarios são o jornalista e o theatrologo Henri Leclerq e Hemussére Maes, ambos condemnados por homicidio, e Henri Navarro, Julio Marrelu e Fernandez Gregorio, cujos crimes a policia local não conseguiu saber.

SEGUIU PARA BAHIA O SR. ELIEZER MAGALHAES

RIO, 24 (Meridional) — Em avião da Panair seguiu hoje para São Salvador, o dr. Eliezer Magalhães, director do Hospital do Prompto Soccorro ha varios mezes.

Substituirá interinamente o dr. Eliezer Magalhães, o sr. Victor Esteves.

INSTALLADO EM S. PAULO, SOLENNEMENTE, O 1.º CONGRESSO DE NUMISMATICA

S. PAULO, 24 (Meridional) — Será installado hoje, solennemente, ás 21 horas, no Theatro Municipal, o 1º Congresso de Numismatica.

O governador Armando de Salles estará presente ao acto.

CHEGOU A DINAMARCA O SR. SEBASTIÃO SAMPAIO

COPENHAGUE, 24 (Meridional) — O sr. Sebastião Sampaio chegou ás 10 horas da manhã. Sua visita tem por finalidade incrementar a acquisição dos productos brasileiros por parte dos importadores dinamarquezes.

CONDEMNADO POR CRIME DE ALTA TRAHIÇÃO

PRAGA, 24 (Meridional) — Richard Patscheider e dezesete outros companheiros foram condemnados a 21 annos de prisão pelo crime de alta traição por tentarem annexar a Tchecoslovaquia á Allemanha ou prepararem planos para esse fim.

Os drs. Patscheider e Lamatscr foram condemnados a quatro annos cada um. Albert Fucchs e Troppau a dois annos cada. Quatro, porem, foram absolvidos.

O MENOR annuncio no MELHOR jornal implica no MAIOR reclame

Continúa a impressionar o espirito publico o caso do governo do Maranhão

(Conclusão da 1ª. pagina)

mento em que falava o deputado Ubirajara Indio, a proposito da prisão de integralistas, verificada dias atraz, o deputado George Pequeno, em dado momento, tentou aggredir o sr. Ubirajara Indio, sendo impedido pelo presidente, que interrompeu a sessão.

Momentos depois voltou a calma ao recinto.

O SR. FLORES DA CUNHA — SANTO ANTONIO CASAMENTEIRO DA POLITICA NACIONAL

POÇOS DE CALDAS, 25 — (Do enviado especial dos "Diarios Associados") — O general Flores da Cunha continua sendo homenageadissimo. Tem recebido de todos as mais captivantes provas de attenção e gentileza.

Domingo pela primeira vez o sr. Flores da Cunha experimentou duchas de aguas quentes nas costas. Depois observou que estava bem disposto, apresentando ainda excellente bom humor. Dando-nos sua impressão sobre a estrêa, confessou que lhe parecia haver sido surrado pela agua. Tinha a sensação de haver levado uma bôa tunda.

O governador gaucho visitou a fazenda de Nhoquim, velho amigo do sr. Pinheiro Machado, que o recebeu affectuosamente, conversando com elle em cordial palestra. De volta da visita a Nhoquim, surprehendemos o sr. Flores da Cunha com um cabaz de fructas.

O sr. Flores da Cunha saboreou principalmente as uvas e ameixas que achou excellentes.

Quanto á pacificação dos espiritos, encontrei-o animado das melhores intenções. Não ha a menor duvida de que elle é "o verdadeiro Santo Antonio casamenteiro da politica nacional."

5.º CONCURSO DO
DIARIO DE PERNAMBUCO

No Escriptorio Mercantil desta folha os interessados encontrarão o mappa do
5.º CONCURSO

NAS 6 ESTANCIAS DE MINAS REINA AGORA UMA TEMPERATURA DE PRIMAVERA!

Poços de Caldas, Caxambú, São Lourenço, Cambuquira, Lambary e Araxá

6 ESTANCIAS HYDROTHERAPICAS A SUA ESCOLHA

Visite todos os annos uma das estancias balnearias de Minas Geraes.
Todos os males physicos se attenuam ou se curam pela virtude therapeutica de suas aguas.
Milhares de pessoas o fazem todos os annos, adquirindo esse habito recommendavel.
Peça o conselho a seu medico e escolha a agua e o clima de que o senhor precisa.
As estancias thermaes de Minas são fontes inesgotaveis de saude.

VARIAS

Deante da situação delicada em que se encontra ainda o paiz, abalado pelas consequencias do levante de novembro, viu-se o governo da Republica na contingencia de decretar o estado de guerra, o que importa na derogação de todas as garantias constitucionaes.

E' facil de comprehender que o governo da Republica não seria levado a essa medida extrema de defesa das instituições, não fossem motivos altamente ponderaveis de salvação publica.

Toda gente é testemunha do empenho do governo federal em respeitar no paiz as liberdades democraticas. O voto secreto, o Codigo Eleitoral e todas as leis emanadas da Revolução de 30 consagraram no Brasil o exercicio pleno da democracia.

Mas elementos suspeitos entenderam que á sombra da liberalidade dessa legislação deveriam agir para solapar o regimen. Valiam-se elles das prerogativas democraticas para demolil-as e instaurar no paiz pelo ferro e pelo fogo um systema que se não compadece com as nossas tradições e as nossas aspirações.

Para attingir a esse objectivo foram ao ponto de contaminar as fileiras do exercito, inoculando ali o germen da indisciplina e da desordem. Ora, deante dessa situação era impossivel ao governo cruzar os braços e assistir indifferente á sua propria destruição.

Era necessario recorrer aos meios extremos que a lei confere ao poder publico para se defender das investidas ostensivas ou occultas de seus inimigos.

Veio primeiro o estado de sitio, com a suspensão de algumas garantias constitucionaes, mas não de todas, com o intuito de assim vencer os pruridos subversivos.

Mas verificou o governo que essas medidas eram ainda insufficientes, pois as actividades extremistas continuavam a se fazer sentir, procurando de novo articular-se.

E' em consequencia disso que surge o estado de guerra, cujo objectivo não é, de toda evidencia, supprimir as liberdades asseguradas pela Constituição, mas apenas impedir que os seus inimigos as eliminem por sua conta, num golpe traiçoeiro, para instituir em nosso paiz um systema que a mentalidade do povo brasileiro repelle com toda a vehemencia.

* * *

Ao mesmo tempo que decreta a nacionalização da grande industria, Mussolini consagra definitivamente o nome de assembléa corporativa á Camara dos Deputados, que aliás nada tinha de parecido com o que no genero existe nos paizes parlamentares.

O corporativismo, conforme o Duce declarou varias vezes, representa a finalidade social da revolução fascista e obriga os homens do regimen a garantir o seu desenvolvimento e a sua durabilidade.

Essa advertencia é do Duce. Ninguem poderá fugir ao corporativismo. Industriaes, commerciantes, capitalistas e operarios, tudo o que existe na Italia se deverá inclinar deante de sua vontade, para realizar a egualdade no trabalho, comprehendido como um dever e como um direito.

Mas não se pense que na Italia fascista haja algo de commum com a corporação da edade media. Na edade media, a corporação tinha uma existencia independente.

A corporação na Italia é um organismo do Estado. Todos os dirigentes corporativos são designados por Mussolini; elles representam sem duvida a actividade economica da nação, mas são sobretudo a expressão da vontade do Duce. Este é que deve convocar as corporações para que ellas se possam reunir.

As corporações na Italia passaram por uma phase experimental e só agora é que Mussolini annuncia que lhes vae precisar a personalidade. Dagora por deante ou quando o Duce marcar o dia da convocação da Camara Corporativa, o binomio syndicato-corporação se realizará nesse sentido, que a corporação deverá ser o instrumento de execução da vontade dos syndicatos, expontaneamente reformados e por ella englobados.

Destarte o fascismo attinge ao seu objectivo maximo.

De um lado, as ultimas medidas de Mussolini indicam uma opposição a todo capitalismo de Estado (idéa socialista) e de todo capitalismo individual (liberalismo).

O que elle quer evitar é fazer do Estado o dictador da economia, como o é no regimen socialista; é fundir segundo as suas expressões, o Estado e a Nação. O laço que pode operar essa fusão é o corporativismo.

A experiencia de Mussolini tanto nega o Estado nivelador como o individuo anarchico; nega tambem a gestão burocratica e a gestão privada, reconhecendo entretanto a todo individuo um valor e uma funcção de caracter publico.

A corporação proprietaria importa a suppressão dos syndicatos, ultimos residuos da luta de classes, fundindo-os num syndicato unico, onde a hierarchia não é funcção da contribuição do capital, que desapparece no regimen corporativo, como elemento determinante da hierarchia social, mas funcção do valor technico do individuo.

A corporação-proprietaria não é uma forma de "etatismo". O Estado proprietario realiza a sua fusão com a nação e confia seus direitos á nação organizada hierarchicamente.

Assim a corporação é um orgão do Estado, mas um orgão independente uma especie de estabelecimento que os francezes chamariam "para-étatique." (V. o livro de Maurice Lachin — La IVéme. Italie — Gallimard — 1935).

Realizou-se com pleno exito a primeira experiencia de radiophonia

ESTABELECIDA A LIGAÇAO ENTRE O RIO E A BAHIA

RIO, 24 (Meridional) — Na sala de apparelhos do Departamento de Telegraphos, realizou-se hoje a experiencia definitiva da ligação radiophonica entre Rio e Bahia. Trata-se de um grande melhoramento introduzido pela administração nas communicações internas do paiz, que agora obedece a um largo plano, constituindo a primeira etapa a linha radiophonica Rio-Bahia.

Brevemente, identica ligação será estabelecida entre Porto Alegre e Recife.

Os apparelhos de radio installados pelo Telegrapho aqui e em São Salvador, são especialmente fabricados pela companhia Marconi e resumem a ultima palavra na materia.

Dentro de poucos dias estarão terminados certos detalhes technicos e o telephone para a Bahia será entregue ao publico, mediante modicas tarifas.

Cabines especiaes serão localizadas no andar terreo do edificio dos Telegraphos.

Segundo nos declarou o sr. Leonidas Siqueira, director geral do departamento, o publico terá os apparelhos radiophonicos no interior das suas proprias residencias, como succede em todas as partes do mundo civilizado.

Os technicos Elba Dias e Carlos Silva Lisboa prestaram gentilmente aos "Diarios Associados" informes detalhados sobre as installações, adeantando que as experiencias que foram feitas revelam um completo exito. Fala-se rapida e perfeitamente para a Bahia como em breve se falará perfeita e rapidamente para o Recife e Porto Alegre.

OS SRS. MARQUES DOS REIS E AGAMEMNON MAGALHAES COMMUNICARAM-SE COM OS GOVERNADORES DA BAHIA E PERNAMBUCO

RIO, 24 (Meridional) — Aproveitando a presença do sr. Lima Cavalcanti na Bahia, onde chegou hoje, os ministros Marques dos Reis e Agamemnon Magalhães realizaram ás 17 horas uma experiencia definitiva de radiophonia, communicando-se com aquelles dois governadores.

A experiencia deu os melhores resultados e foi assistida por diversas pessoas, inclusive o director geral dos Telegraphos e os chefes de serviço.

Após falarem ao telephone, os ministros expressaram a sua magnifica impressão. O sr. Agamemnon entre outras coisas declarou o seguinte:

— "Fala-se optimamente. Fala-se como si se tratasse de um telephone urbano. A voz chega clara e precisa. E', em summa, um magnifico melhoramento e tudo o que desejo é vel-o o mais depressa possivel estendido a Pernambuco".

O COMBATE AS FORMIGAS

RIO, 24 (Meridional) — O ministro Odilon Braga mandou organizar concursos de varios processos e productos usados na extincção de formigueiros, com o fim de verificar qual o mais pratico e economico.

Inscreveram-se diversos concorrentes com oitenta e seis processos.

Foi noticiado que o sr. Odilon Braga pretende adquirir o melhor producto para fornecel-o por preço do custo aos lavradores, afim de que o combate á formiga se torne efficiente.

HA UM SECULO

O DIARIO DE PERNAMBUCO não circulou no dia 25 de março de 1836.

FALLECEU O MINISTRO ARTHUR RIBEIRO

RIO, 24 (Meridional) — Ao amanhecer de hoje falleceu, repentinamente, o ministro da Côrte Suprema, sr. Arthur Ribeiro.

O enterro será realizado amanhã, saindo o feretro da sua residencia, á rua Martins Ferreira n. 60.

O MOMENTO INTERNACIONAL

A CATALUNHA E SUAS RELAÇÕES COM A HESPANHA

Um dos aspectos mais interessantes do momento hespanhol é a situação da Catalunha para com o restante do paiz.

O sr. Ortiz Echague escreveu ultimamente de Barcelona uma correspondencia muito interessante, transmittindo as impressões do sr. Ventura Gassol, que é uma das mais brilhantes personalidades do catalanismo, posto em liberdade com o presidente da Generalidad, sr. Companys.

O sr. Gassol mostra como se vae desenvolver a segunda etapa do governo catalão. Não parece ao correspondente de "La Nacion" que os catalanistas tenham voltado com grandes impetos revolucionarios.

Mas voltam da prisão tão acerrimos separatistas como dantes, ao mesmo tempo que se sentem mais identificados com o povo hespanhol, si não quanto ao ponto de vista politico, ao menos quanto ao aspecto sentimental e doutrinario.

No seu entender, se está desvanecendo na Hespanha o preconceito catalão e a restauração triumphal do governo da Generalidad acabará por desarmar as prevenções injustas que sempre fomentaram os governos reaccionarios.

Para o sr. Gassol, os desaccordos entre a Hespanha e a Catalunha nascem principalmente da ignorancia. Ha muitos hespanhóes, catalanisantes, sem o saber, que reconhecem a valiosa personalidade desse povo entre todos os povos hespanhóes.

Volta o governo da Generalidad ás suas funcções, fundamente identificado com o da Republica e disposto a uma obra de collaboração para resolver os problemas que offerece a nova implantação da autonomia.

O programma do governo reposto é attingir a liberdade por um dos dois caminhos: ou o de uma republica federal, descartada da Constituição, ou o de um regimen autonomo, como a etapa que a Constituição estabelece para "os paizes, regiões ou provincias hespanhóes possuidos de tal vontade."

O sonho dos catalanistas é fazer de Barcelona a capital do Mediterraneo. Pela sua privilegiada situação ao pé dos Pyrineus, pela força de sua civilização urbana, pela confluencia de varias correntes espirituaes e até pelo facto de ser a chave para a America do Sul, tem Barcelona motivos de sobra para dominar no "Mare Nostrum."

Somente, nem todos creem na possibilidade de uma Catalunha politicamente livre e economicamente prospera (37 o/o da população não é catalã e no final das contas são 2 milhões de catalães contra 18 de hespanhóes).

O peior, para o articulista do jornal argentino, é que o caso das liberdades catalães transformou-se na Hespanha numa questão politica: as esquerdas as concedem e as direitas as contestam.

Emquanto, porém, não surgirem conflictos entre o governo e a Generalidad, as esquerdas que governam vão seguindo um caminho mais conciliador.

No momento, parece bastar o Estatuto, que crea todo um systema de relações entre Madrid e Barcelona emquanto governe o homem que disse que o mais grave é dissentir, não do regimen, mas da Hespanha.

O CASO DA UNIVERSIDADE DO DISTRICTO

Miguel Ozorio de ALMEIDA
(Ex-Reitor)

(Para os "Diarios Associados")

RIO, 31 — Ficou hontem, para mim, definitivamente encerrado o caso da Universidade do Districto Federal. Assim que soube ter sido dada a demissão ao dr. Octavio de Faria, vendo salvo os principios fundamentaes pelos quaes me batia e que a presença desse joven agitador ameaçava seriamente, enviei ao sr. prefeito o meu pedido de exoneração. Estava terminada a minha tarefa principal, não a tarefa que me tinha proposto ao assumir a Reitoria, mas a que os acontecimentos posteriores me impuzeram como a finalidade essencial de minha acção. A certa altura da luta, com grande surpresa do dr. Francisco Campos, declarei que em caso algum sairia da Universidade emquanto não fosse resolvida a crise. Tal attitude parecia estranha da parte de um homem que tem occupado varios cargos, alguns, segundo o modo de ver brasileiro, mais importantes do que o de Reitor e, ás primeiras contrariedades, os abandona sem esconder a alegria e a soffreguidão com que volta á sua vida de laboratorio e aos seus trabalhos puramente intellectuaes. O dr. Francisco Campos multiplicava os seus golpes e esgottava todos os recursos de sua technica, mas tudo era inutil. As dez ou doze conferencias que commigo teve foram caracteristicas: ao fim, não occultava elle o desespero de sua impotencia. Fallia a sua proclamada habilidade de politico, e, aos poucos, se collocava elle na mais ridicula das posições: a de homem que não mais encontra meios de se salvar do naufragio moral e appella para os sentimentos de generosidade, lança o grito commovedor em um S. O. S. lancinante. Quiz eu então soccorrel-o, e em dado momento quasi cedi, não nos principios, mas me affastando de modo a deixar passar o periodo agudo da questão. Illudido, porem, sobre a significação do meu gesto e já se julgando salvo reappareceu o verdadeiro homem: era um caso perdido.

Meu pedido de exoneração é devido agora a dois motivos principaes. Primeiro: em caso algum trabalharei mais em uma Universidade submettida á acção de um homem como o dr. Campos. Segundo: a crise, como se verá, não foi da Universidade do Districto Federal. Foi muito mais profunda e mais grave. Determinado grupo, com o dr. Campos á frente, resolveu tomar conta das Escolas Superiores para transformal-as em centros de propaganda e de acção politicas. O momento era favoravel. Era preciso aproveitar a grande emoção produzida pelos terriveis acontecimentos de Novembro. Era necessario tirar partido de uma possivel missão salvadora da patria em perigo. Para elles a cultura em si não tem importancia. O dr. Octavio de Faria em uma de suas cartas declara ser isso um ganho ingenuo de tempos idos. Fazer politica, preparar o espirito dos estudantes para uma determinada politica, eis o que importa. Escreveu ainda o director da Escola de Philosophia: "Não se admitte mais hoje a ingenuidade de acreditar que os professores de escolas superiores se limitem a ensinar as suas materias; certamente visam os professores outros fins e as menores phrases contêm affirmações decisivas, capazes de desorientar ou de salvar".

E' necessario, pois, que todas as phases da luta e todos os aspectos da questão sejam perfeitamente explicados e elucidados. Ao que eu saiba, pela primeira vez no Brasil um director de escola communicou officialmente ao Reitor da Universidade que acceitou o cargo somente para dar á Escola orientação politica e "ter occasião de ver applicados e applicar elle proprio as idéas pelas quaes vem se batendo".

Se taes principios e taes modos de proceder fossem acceitos, ou se pelo menos sobre elles se guardasse o silencio, estaria morta toda esperança de reerguimento cultural do Brasil; estaria definitivamente maculada e conspurcada toda a vida universitaria brasileira. As novas gerações não mais encontrariam nas escolas superiores o que procuram: conscientemente, a preparação para uma carreira nobre e distincta; instinctivamente, a elevação da intelligencia, o aperfeiçoamento do espirito, um prolongado contacto com os grandes problemas humanos, o habito do trabalho, o exercicio das faculdades mentaes.

Propunha-se francamente o dr. Octavio de Faria a transformar a Escola de Philosophia em um instituto fascista. Admittir isso seria acceitar a finalidade politica como essencial para as escolas. Uma vez isso feito, por que não acceitar que outro director impuzesse á sua escola direcção communista? Aliás, referindo-se ao seu antecessor na direcção da Escola, declaradamente marxista, na expressão do sr. Octavio de Faria, diz este em uma de suas cartas: "... para quem quer determinados resultados positivos (como elle e eu queremos, apenas em campos oppostos)..." Por que não concordar que o director de uma terceira escola oriente sua actividade em um sentido nitidamente monarchista, e um quarto director siga caminho accentuadamente anarchista? Será que o dr. Octavio de Faria acredita na infallibilidade de suas opiniões e que tudo o mais é erro?

A leitura de seus livros dá a impressão nitida de um singular sentimento de sufficiencia em seu autor. Mas tambem faz comprehender que o dr. Octavio de Faria é um espirito em formação que ainda não achou seu verdadeiro caminho. Seja como fôr, acceitar a politica como base dos estudos universitarios seria preparar do modo mais certo possivel o aniquilamento final.

O dr. Francisco Campos, o homem mais puramente representativo do grupo de profiteurs de la révolution que tentou o assalto da Universidade, commetteu dois graves erros de psychologia. Um, foi a escolha do dr. Faria para director da Escola de Philosophia. Outro foi peor ainda: ter confiado a mim a reitoria. Rendo aqui ao dr. Octavio de Faria uma justa homenagem. Este pobre moço foi muito mais sincero em suas tolices, teve uma linha de acção mais ou menos coherente. Apenas nunca soube elle o que é Universidade, o que é ensino, o que é philosophia, o que é litteratura, nem mesmo o que é fascismo, o que é politica e, emfim, o que é o dr. Campos. Posto fóra da Universidade pelo mesmo dr. Campos que uma semana antes lhe dava grandes satisfações publicas e com elle se tornava solidario, que tornava sem effeito o acto do reitor e ostensivamente affastava o reitor de seu cargo, o dr. Faria fez amarga e dolorosa experiencia e certamente nada comprehendeu do que lhe aconteceu. Não lhe passava pela mente que, tomando por demais a serio o seu papel de agitador politico, fatalmente comprometteria a tortuosa directiva do secretario geral. Quantas vezes, em suas conversas commigo, lastimou o dr. Campos que o dr. Faria dissesse francamente em cartas o que pensava e o que fazia? O erro de psychologia do dr. Campos consistiu em não ver que o dr. Faria é, no fundo, honesto e não acceitaria um papel dubio e perfido.

Em relação a mim, foi o erro de proporções muito maiores. Esperava tambem o dr. Campos que eu não tomasse a serio as minhas funcções de Reitor. Occupado por uma infinidade de trabalhos, certamente não aprofundaria eu as questões e... tudo poderia passar.

O dr. Campos não conhece uma coisa que, felizmente, ainda existe e se chama o sentimento do dever...

Em uma serie de artigos farei a exposição de tudo o que houve. Demonstrarei que o dr. Octavio de Faria queria a todo transe dar uma orientação politica á Escola de Philosophia; que o primeiro passo para isso era o affastamento dos professores francezes contractados e a occupação das cadeiras da Escola por um grupo de rapazes escolhidos pelo director; que profundamente surprehendido deante dessa insania me oppuz energicamente a taes designios; que o dr. Campos procurou intervir, mas se saiu desastradamente de tudo e acabou por demonstrar á evidencia sua solidariedade com o dr. Octavio de Faria; que a minha acção deu em resultado o restabelecimento dos verdadeiros principios e o affastamento definitivo do dr. Faria; que, profundamente despeitado com o meu proceder, o dr. Campos, em represalia, me affastou da reitoria.

Naturalmente, expor minuciosamente a questão é deixar o dr. Campos em situação que elle mesmo classificou de horrivel em sua ultima conferencia commigo. E, como respeito muito os principios de disciplina e de hierarchia para poder agir livremente, hontem mesmo pedi exoneração do cargo de vice-reitor; eis ahi bem explicado o segundo motivo de que falava acima.

O dr. Faria gostava muito de escrever cartas definindo suas idéas. Estas cartas constituem documentação sufficiente. Não é necessario grande esforço de memoria para reter o que diz o dr. Campos, que nunca escreve; fala elle sempre o menos possivel, como convem aos homens que muito têm que occultar..

UM DESASTRE DE AVIAÇAO EM SEPETIBA

RIO, 24 (Meridional) — Verificou-se em Sepetiba, na tarde de hoje, um desastre num avião da Marinha pilotado pelo capitão tenente Abel Netto, tendo como observador o capitão Helio Costa. O piloto, que saiu ligeiramente ferido, chegará aqui num avião Fairey, que foi buscal-o em Sepetiba.

São ignorados os detalhes do desastre, não se sabendo si o apparelho foi destruido.

A POSSE DO SR. AFFONSO PENNA NA REITERIA DA UNIVERSIDADE DO DISTRICTO

RIO, 24 (Meridional) — Tomará posse no dia 27 do corrente do cargo de reitor da Universidade do Districto Federal, o ex-ministro Affonso Penna.

CONDECORADO COM A "INSIGNIA DE OURO" DA "PAN AMERICAN SOCIETY"

O PRESIDENTE GETULIO VARGAS FOI PREMIADO PELA POLITICA DA "BOA VISINHANÇA"

RIO, 24 (Meridional) — O presidente Getulio Vargas acaba de ser condecorado com a "insignia de ouro", concedida pela Pan-American Society.

O instituto vae premiar o chefe de Estado pela politica de boa visinhança para com os paizes americanos.

A insignia até agora foi concedida somente a Roosevelt.

O acto solemne da entrega realisou-se ás 15 horas de hoje, no Palacio do Rio Negro, com a presença dos representantes da imprensa nacional e estrangeira.

A solennidade foi irradiada pelo Departamento de Propaganda.

O JULGAMENTO DE TRINTA SOCIALISTAS EM VIENNA

CONDEMNADO A VINTE MEZES DE PRISÃO O JORNALISTA SAILER

VIENNA, 24 (Meridional) — Terminou hoje o julgamento em massa de trinta socialistas.

O jornalista Sailer foi condemnado a vinte mezes de prisão e a sua mulher Emhart, a desoito mezes.

Dos accusados restantes, quatorze foram absolvidos, tendo os outros penas de seis a dezeseis semanas.

A coragem, virtude dos governantes modernos

Austregesilo de ATHAYDE

(Copyright do DIARIO DE PERNAMBUCO)

RIO, 17 — No pequeno discurso de inauguração da Escola Bahia, o sr. Pedro Ernesto enunciou a coragem entre as virtudes do capitão Juracy Magalhães.

Não sei se o governador da metropole, ao dizel-o, avaliou o sentido profundo das suas palavras.

Talvez o dissesse apenas para incluir mais um substantivo que assenta bem no elogio de um militar. Talvez quizesse mesmo alludir á primeira das qualidades exigiveis a um estadista moderno.

Não se trata sómente daquella antiga coragem moral, que se traduzia pela fria imposição da vontade do governante, vencendo no gabinete os obstaculos naturaes no munus de dirigir as nações.

Trata-se da bravura physica, do homem que a cada momento póde pagar com a vida o preço das suas idéas politicas.

***

A guerra ensinou a terrivel lição. Quasi todos os chefes de governo da Europa viveram nas trincheiras e acostumaram-se a olhar a morte como um accidente.

O fatalismo dos campos de batalha fórra as almas de resignação e audacia. O perigo passa a ser um estimulo e as aventuras mortiferas uma attracção que se exerce de maneira imperiosa sobre os espiritos mais timidos.

A violencia installou-se no mundo como uma fórma permanente de conquista e quem considerar a vida como Falstaff, apenas pelo prisma das suas sensualidades, deve renunciar á tarefa da construcção ideologica, cujo momento maximo é o do governo dos povos.

***

No Brasil, poucos desafiam a morte pela coragem dos actos. As transigencias, as accommodações, as fórmas femininas da delicadeza, as attitudes dubias, os compromissos e falta de definição dos espiritos, representam, em summa, o medo de morrer.

Vê-se até entre as correntes extremistas um vago desejo de impedir os choques supremos, a tibia vontade de chegar á recompensa do poder, pelo accordo geral.

No entanto, precisamos reconstruir e para fazel-o, de maneira duradoura e util, a coragem da acção será ainda a primeira virtude.

A REVISAO DAS TAXAS DE TELEPHONE

FALA SOBRE ESSE ASSUMPTO O SECRETARIO DAS OBRAS E VIAÇÃO

RIO, 24 (Meridional) — Na reunião de hoje, do Conselho Geral do Districto Federal o secretario das Obras da Viação, sr. Mario Machado, fez uma exposição aos conselheiros dos estudos em torno da revisão das taxas de telephones.

O sr. Mario Machado communicou aos conselheiros o andamento dos trabalhos a cargo de uma commissão de engenheiros designados para estudar a questão bem como as propostas endereçadas á Companhia Telephonica.

Esta propõz taxar os telephones particulares, sem limites dos telephonemas, a 50$000 e as casas commerciaes a 54$, com direito a 175 telephonemas, cobrando as excedentes a cem e duzentos reis.

A commissão trabalhará para reduzir a taxa de 50$ para 45$.

Por ultimo o sr. Mario Machado pôz todos os estudos e documentos á disposição do Conselho Geral o qual se manifestará opportunamente.

UM DESASTRE NA LINHA FERREA DO CEARA

A LOCOMOTIVA COLHEU UM OMNIBUS

FORTALEZA, 24 (Meridional) — Verificou-se um desastre no cruzamento da estrada de rodagem de Sobral com a linha ferrea.

Um omnibus, que vinha de Itapipoca, foi colhido por uma locomotiva, que destruiu um lado do vehiculo.

Os passageiros em panico, saltaram na linha ferrea.

Houve varios feridos.

As razões do coração

Assis CHATEAUBRIAND

O GENERAL Flores da Cunha, a quem tenho tantas vezes sustentado face a face com os seus mais crueis denigridores dentro e fóra de São Paulo, está deixando os que defendem o Rio Grande contra o P. R. P. em presença de um difficil problema. Que farão agora, depois da sua eloquente profissão de fé perrepista, os que, como eu, ali baluartam o Rio Grande contra esta "verdade" do P. R. P.: que a revolução de 1930 traduz simplesmente as emoções de individuos que procuram na guerra a satisfação dos seus sentimentos de rapina. Ha cinco annos e meio defendo em São Paulo o Rio Grande do general Flores contra a crueldade dessa these. Vem hoje, porém, o governador do Rio Grande do Sul e desempata: "Os que teem razão dentro de São Paulo não são os do partido que está com os ideaes, com os principios, com a flamma do movimento de 1930. A verdade democratica, a sementeira dos bons principios republicanos vibram é nos quadros do P. R. P."

Ahi principia um drama emocionante já não mais apenas entre o general Flores da Cunha e o P. C., entre o general Flores da Cunha e o sr. Salles Oliveira, senão tambem entre o chefe do executivo do Rio Grande do Sul e o seu proprio Estado natal. Não será difficil comproval-o. O P. R. P. affirma e sustenta todo o santo dia, contra nós, que o Rio Grande situacionista não foi capaz de dar ao Brasil, neste lustro e meio, um governo, mas sim uma anarchia. Elle contesta de modo peremptorio, todas aquellas virtudes de que legitimamente o Rio Grande tem o direito de se envaidecer, na presente reforma de costumes politicos da nação. Leiam-se os seus jornaes; releiam-se os discursos dos seus homens publicos de maiores responsabilidades na direcção do partido. E' sempre o mesmo refrão: — "O Rio Grande fez uma revolução de se lhe tirar o chapéo. O Brasil está fatigado de sua hegemonia. Basta de gauchos".

***

SEIS annos de invectivas theatraes contra o Rio Grande, que promoveu a Alliança Liberal e o 1930, não constituem um simples acaso na vida do P. R. P. Traduz um estado d'alma que não se dilue com dois ou tres artigos de jornal, dizendo que o perrepismo é a santidade personificada e a perfeição democratica aureolada. A attitude, neste momento, do general Flores na politica interna de São Paulo, está resultando uma verdadeira expedição punitiva contra os que defendem ali, permanentemente, o Rio Grande official dos golpes da campanha perrepista. Jamais o P. R. P. se desarmou deante do Rio Grande que fez a revolução de 1930. Nem hontem, nem hoje. A ossatura da ideologia contra-revolucionaria do P. R. P., a "linha do partido", se estribam no combate aspero, constante, dirigido contra o movimento de outubro. No sub-solo de qualquer conspiração, procurando destruir o edificio politico de 1930, encontraremos invariavelmente o cupim perrepista.

No seu fanatismo anti-revolucionario, o P. R. P. não tolerará, pois, o contacto com o homem do Rio Grande senão em virtude de uma tactica opportunista. Saiba o general Flores que dentro da intimidade do P. R. P. a sua categoria de revolucionario não differe daquella do sr. Getulio Vargas ou do sr. Oswaldo Aranha. E' um invasor e um conquistador barbaro, um chefe de horda riograndense, que por duas vezes veiu a Itararé para talar o solo das bandeiras. Pois que outro nome dão os perrepistas ao outubro de 1930, senão uma campanha de flibusteiros, que se entenderam do Rio Grande á Parahyba, afim de despojar São Paulo dos thesouros do seu trabalho, do prestigio da sua influencia na Federação e das luzes da sabedoria politica do P. R. P.?

***

PERMITTA-ME o chefe do executivo do Rio Grande que eu lhe fale aqui com a mesma franqueza e no mesmo tom desinteressado com que tenho acudido tantas vezes, nesta mesma columna, para lhe preservar o nome de homem de honra, em presença de ataques infligidos de sectores perrepistas em São Paulo.

Os homens que fizeram a revolução de 1930 não podem concordar com a attitude do Rio Grande official, do Rio Grande que promoveu no Brasil aquelle movimento, vindo hoje ostensivamente collocar-se ao lado do partido que defende apenas esta these scelerada, dentro e fóra de São Paulo: que a revolução de 1930 foi o crime abominavel, o crime imperdoavel da inveja do Rio Grande contra os paulistas. E' exacto que a politica, ás vezes, não tem logica. Mas tambem não é possivel fazel-a assim tão intrinsecamente illogica. Ninguem villipendiou e enxovalhou tão cruelmente o Rio Grande que fez a revolução de 1930 quanto o P. R. P.

Entretanto, o Rio Grande do Sul, em dissidio com o P. R. P., em luta contra o P. R. P., abatendo esse inimigo hereditario da verdade eleitoral, ajudou decisivamente os paulistas a crearem dentro das suas fronteiras este facto novo e de consequencias incalculaveis para o regimen: uma democracia. São Paulo não era nem tinha uma democracia até 1930. Elle era o feudo de um grupo de individuos, que se presumiam ser a vontade totalizada do povo, quando não passavam de usurpadores grosseiros das suas liberdades. Era o P. R. P. a opposição encarniçada ás formas democraticas de governo. A revolução de 1930 abateu o caciquismo perrepista, vivificando o sentimento democratico de São Paulo. Inspirador dessa jornada unica em nossa historia republicana, o Rio Grande acabaria em 1932 dando ao Brasil um codigo eleitoral, o qual é a propria carta de maioridade da nação. São Paulo está exercendo hoje o principado das instituições do governo popular como nenhum outro Estado no paiz. Tem o P. R. P. garantias de voto, como elle jamais concedeu aos seus adversarios. Em regimen de sitio, o direito de propaganda lhe não foi tolhido em nenhum ponto do Estado. Votou hontem, como votou ha 18 mezes, e como votou ha quasi tres annos para a Assembléa Constituinte: no gozo de perfeita liberdade.

Ponham os homens de bem o dedo na consciencia e respondam, com a rude verdade historica na mão, se no tempo do P. R. P. havia um longinquo parentesco na autonomia do voto com os dias que correm. O romantismo heroico do Rio Grande fez a revolução no Brasil, sobretudo, para libertar São Paulo dos ferozes algozes das suas mais caras liberdades publicas. Fôra de imaginar que o Rio Grande, que hoje contempla os resultados da sua soberba conquista civica em São Paulo, guardasse fidelidade áquelles que ali amparam a bandeira da revolução de 1930. Todavia, o Rio Grande official abandona os companheiros que lhe defendem em Piratininga a mystica revolucionaria, para se juntar de publico com os que declaram que tal mystica nunca passou de insolente e grosseira mystificação.

E' de estarrecer. E' de provocar caimbras de estomago. A victoria do P. R. P., hoje, no Brasil, seria o epilogo da revolução de 1930; fôra a nação condemnando, anathematizando e abominando o Rio Grande pelo que elle fez ao P. R. P. Em São Paulo, um tal triumpho importaria nesta confissão do povo paulista: que a jornada gaucha de 1930 não passou de uma expedição predatoria contra a gente das bandeiras. No seu duro instincto de vingança, o P. R. P. não tem inculcado ás massas e ás elites paulistas outra interpretação do sentido do outubro de 1930.

Eu gostaria que o general Flores da Cunha, que não é um governador de Sirio, confiasse ao meu excellente confrade Pedro Vergara uma bolsa de viagem para que elle estudasse em São Paulo o verdadeiro sentimento perrepista em face do Rio Grande e da revolução de 1930. O "enquêteur" Pedro Vergara recolheria o material mais delicioso, como pittoresco, como picante, para despertar a curiosidade publica do pampa em torno desse hybridismo, que é o Partido Liberal gaucho alliado ao P. R. P. O eminente technico gaucho não precisaria de nenhuma penetração mais intima para o julgamento do estado de espirito do tradicional partido apeado em 1930 pela revolução riograndense. Não é a coragem do P. R. P. no combater o Rio Grande official uma coragem taciturna, reticenciosa. O que elle reprocha aos homens publicos, como á collectividade riograndense, é um acto de integral barbaria. Segundo a versão perrepista, em 1930 o povo riograndense não veiu a Itararé reformar o Brasil politico e punir o crime de um tyranno, galvanizado pela demencia do partido que submisso se prestava a todos os seus dispauterios. Essa verdade, condicionada por aquelle facto politico, é desmentida pelo P. R. P.

Cunhou o perrepismo outra these, officializada dentro do vivo ardor regionalista do povo das bandeiras. Veja o governador do Rio Grande até onde chega o desvairamento partidario. Em 1930, segundo o P. R. P., o Rio Grande, lançando a mão "ganté de fer" dos exercitos revolucionarios contra a fronteira paulista, longe de estar procurando a reparação, pelas armas, de uma série de injustiças politicas e sociaes, o que visava era suffocar São Paulo, arrebatar-lhe a hegemonia e retardar o surto de seu progresso. Quantos vindos do sul, e buscavam varar o desfiladeiro de Itararé, não traziam no coração um ideal, mas uma presa a fazer dentro do territorio das bandeiras. Para o irridentismo perrepista, as tropas gauchas eram bordas de vandalos, decididas a talar o solo de São Paulo. Em um dos orgãos jornalisticos do P. R. P. se escreveu isto: que o 1930 é obra dos cavallos do Rio Grande e dos porcos mineiros. Entre os incitados lampeiros deverá incluir-se o general Flores da Cunha, que composco vinha do sul, em outubro de 1930. Contra os democraticos paulistas, a imprensa do P. R. P. manipulou esta phrase: "Foi o partido democratico quem abriu as fronteiras de São Paulo aos invasores do sul".

***

VOLUNTARIAMENTE, o illustre chefe do executivo gaucho, um dos responsaveis pela victoria de 1930, abandona o partido que defende em São Paulo a ideologia desse triumpho, para se unir aos ganhudos denigridores delle. Eu não discuto a victoria, que essa attitude do general Flores traduzira o P. R. P., até porque este nunca se desdisse do que escreveu contra o 1930. O que me permitto aqui é chamar a attenção para a derrota, que ella representa para o Rio Grande, e a injustiça que significa com aquelles que ha seis annos lutam contra a hypocrisia perrepista, no seu esforço perenne de denigrimento do papel gaucho no movimento de 1930.

Entre os paulistas que formam ao lado do Rio Grande e são solidarios com os ideaes da revolução que elle fez para transformar politicamente o Brasil, e os paulistas que invectivam, que enxovalham o Rio Grande por causa daquella revolução, o meu amigo general Flores da Cunha tomou partido pelos ultimos. Cabe-nos agora um papel mais transcendente em face do Rio Grande do que aquelle que já tinhamos tomado: qual o de sustental-o dentro de São Paulo, contra o proprio presidente gaucho, para mostrar, afinal, que, sem o gesto revolucionario do Rio Grande, os paulistas não teriam essas eleições puras, nem as apurações brancas que são hoje um bello padrão da cultura politica do Brasil. Nunca o sentimento de um politico o atraiçoou pela forma brutal com que as sympathias pessoaes do general Flores da Cunha vêm de apunhalal-o nessa preferencia dada ao P. R. P., anti-revolucionario e anti-gaucho. As razões do coração trucidam sempre assim os mais bravos e intrepidos dos guerrilheiros da espada e da lança.

Rio, 17.

CHRONICA FEMININA

CANTO CORAL

No "Diario de Noticias" do Rio de Janeiro lemos a noticia de que "no concurso para cathedratico de canto coral do Instituto Nacional de Musica — realizado nesse estabelecimento nos dias 17, 18 e 19 do corrente, foi classificada em 1.º logar a professora Ceição de Barros Barreto — que é em nosso paiz uma das mais competentes no assumpto — sendo indiscutivel assim, o grande e bello concurso que prestará ao Instituto Nacional de Musica".

Para esse concurso foram cinco as provas. A 1.ª de harmonia — a 2.ª anatomia e physiologia — a 3.ª leitura á primeira vista no piano, de uma peça á 4 vozes em 4 claves diversas (3 claves de dó e uma de fá) — a 4.ª prova execução de uma peça para piano e a 5.ª prova didactica.

Esta ultima foi subdividida em dissertação do ponto sorteado e ensaio de 1 coro com — peça a primeira vista — a 3 vozes — prova pratica com alumnas.

A classificação de uma professora num concurso destes, em que professores competentes tambem se apresentaram como concorrentes, merece especial applauso nosso como estimulo ás meninas e moças brasileiras que nesta phase actual de evolução no ensino precisam comprehender que a verdadeira cultura apprendida com esforço ou espontaneidade de assimilação vence quasi sempre.

Ceição de Barros Barreto tem sido um exemplo para nossas moças que ainda duvidam se vale a pena dedicar-se... hoje em dia... ao estudo consciente e perseverante da Musica no Brasil.

Canto coral é a arte na collectividade por excellencia — expressão de harmonia em conjuncto — symbolo de que para a belleza materializada, precisamos unidos entoar o mesmo cantico, embora cada um na sua propria voz, no timbre que o prisma pessoal permitte collaborar.

Nesta época de utilitarismo — de

aproveitamento de maximo prazer por um minimo esforço empregado — na vóga actual de exaltação sportiva, mudanismo, quando as moças ainda bem meninas se deixam tentar pela preguiça nos estudos e preferem as competições athleticas e os assumptos politicos — o successo de Ceição é uma prova de que ainda as moças brasileiras se apégam á cultura intellectual e artistica num gesto elegante de capacidade.

M A R I T E R E S A

DIARIO SOCIAL

ANNIVERSARIOS

FAZEM ANNOS HOJE:

As senhoras: Joanna Machado Dias, esposa do sr. Humberto Machado Dias; Maria Marques Maia, esposa do sr. Euclides Caloête Meira.

As senhoritas: Alzira Correia da Silva, filha do sr. João Correia; Maria José Domingues, filha do sr. Camillo Domingues; Clotilde Huebel, filha do sr. Augusto Huebel.

Os senhores: José Alcides Ribeiro Mello; Lourival Nunes Bezerra Cavalcanti; Waldir Vaz Manso; Edmundo Cavalcanti de Albuquerque; Adelmar de Oliveira e Silva; Durval José de Oliveira; José Moreira.

Os meninos: Manoel, filho do sr. José Felippe de Souza; Idalicio, filho do sr. Euclides Gomes de Figueiredo; João, filho do major João Clementino Montarroyos; João, filho do sr. João Gonçalves de Oliveira e sua esposa Idalina T. Gonçalves de Oliveira.

A menina: Maria Léda, filha do sr. Moraes de Oliveira.

NASCIMENTOS

— Nasceu no dia 22 do corrente, na Maternidade, o menino José, filho do sr. José Ayalla de S. Prazeres e de sua consorte Margarida de Medeiros Prazeres.

— Nasceu a menina Olympia-Juannése, filha do dr. Murillo Costa e de sua consorte d. Olga Galvão Costa.

— Nasceu, ante-hontem, em Garanhuns, a menina Maria Lucia, filha do sr. Eduardo Antunes e sua esposa.

— Na residencia de seus avós, á rua da União, 294, nasceu ante-hontem, o menino Valter, filho do sr. Eusinio Barbosa de Farias e de sua esposa d. Maria das Dores Moraes Farias.

CASAMENTOS

— O sr. José Domingos de Albuquerque Regueira, 3.º official dos Casamentos, que funcciona nos districtos de Arruda e Beberibe, affixou editaes de proclamas dos seguintes contrahentes:

José Gomes de Sant'Anna e Auta Gonçalves de Freitas, solteiros, naturaes: elle de Alagôas, ella da Parahyba e residentes no Arruda; José Galdino de Souza e Jandyra Raphael da Silva, solteiros, naturaes: elle da Parahyba, ella deste Estado e residentes no Arruda; Antonio Olympio da Rocha e Amara Martins da Cunha, solteiros, naturaes deste Estado e residentes em Beberibe; José Octaviano da Silva e Maria dos Anjos dos Santos solteiros, naturaes deste Estado e residentes no Arruda; Antonio José de Andrade e Hermelinda Patricio Bezerra de Menezes, solteiros, naturaes: elle da Parahyba, ella deste Estado e residentes em Beberibe; Christino Horacio Cunha e Constança Bezerra de Menezes, solteiros, naturaes: elle da Parahyba, ella deste Estado e residentes no Arruda.

FESTAS E BAILES

— Realizar-se-á no dia 29 o sorvete dansante que o Club Internacional offerece aos seus associados, na sua séde, á rua da Aurora, n.º 265.

Para essa reunião não haverá reserva de mesas.

Os socios terão ingresso mediante a apresentação do recibo do mez de março.

VIAJANTES

— Seguiu ante-hontem para o Rio, acompanhado de sua esposa, o dr. Archimedes de Oliveira, antigo deputado federal por este Estado.

— Pelo **San Martin**, segue domingo para o Rio o dr. Jorge Correia de Araujo, antigo deputado ao Congresso do Estado e agricultor em S. Lourenço.

Acompanha-o sua esposa d. Margarida Correia de Araujo.

— Procedente do sul do paiz chegou a esta capital o dr. José Marinho Falcão, acompanhado de sua esposa.

— Segue para a Europa na proxima sexta-feira, a bordo do **Highland Monarch**, o sr. Manoel da Silva Lages, socio da firma Alvares de Carvalho & Cia.

— Em missão da Sociedade Academica de Medicina, seguirão hoje pelo trem do horario para Natal os academicos Djalma Barbosa, Antonio Lima e Leonardo Dall'Ollo.

Na capital rio-grandense a commissão de universitarios pleiteará junto ao governo do Estado um auxilio para a construcção da séde da associação, aqui no Recife.

FALLECIMENTOS

— Em sua residencia, á avenida dr. José Rufino, n.º 241, falleceu no dia 22 do corrente, ás 19 horas, o sr. Alvaro de Araujo Fernandes.

O extincto era casado em primeira nupcia com d. Durvalina Prazeres Fernandes, da qual deixa uma filha, e em segunda com d. Maria do Carmo Brandão Fernandes, da qual deixa quatro filhos menores.

— Falleceu no dia 22 do corrente, em Tigipió, a menina Maria da Paz, filha do prof. Pedro de Oliveira e de sua esposa d. Alayde Ribas de Oliveira.

O seu enterramento realizou-se no dia seguinte, no cemiterio local.

A TOSSE

é um symptoma de irritação dos bronchios ou dos pulmões. O menor descuido póde occasionar doenças perigosas, até mesmo a tuberculose. Seja prudente. Aos primeiros symptomas de tósse, resfriado ou congestão, tome a

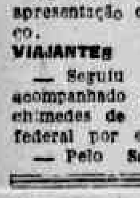

EMULSÃO de SCOTT

VIDA RELIGIOSA

O DIA DA IGREJA

25 DE MARÇO — No dia de hoje se commemora a Annunciação de Nossa Senhora.

EPISTOLA (Is., 7, 10-15) — *Naquelles dias: Falou o Senhor a Achaz, dizendo: pede para ti ao Senhor teu Deus algum signal, ou no profundo do inferno, ou no mais alto céo. E disse Achaz: Não pedirei tal, e não tentarei ao Senhor. E disse: Ouvi, pois, progenie de David. Porventura não vos basta ser molestos aos homens, senão que ainda ousais ser molestos ao meu Deus? Eis que uma Virgem conceberá, e dará á luz um filho, e seu nome será Emmanuel. Elle comerá manteiga, e mel, até que saiba regeitar o mal, e escolher o bem.*

EVANGELHO (Luc. I. 26-38) — *Naquelle tempo: O Anjo Gabriel foi enviado por Deus a uma cidade de Galiléa, chamada Nazareth, a uma virgem desposada com um varão, cujo nome era José, da casa de David. O nome da Virgem era Maria e entrando o Anjo perante ella disse: Ave Maria cheia de graça, o Senhor é comtigo, bemdita és tu entre as mulheres. E ouvindo ella isto, turbou-se muito de suas palavras, e considerava que saudação seria esta. E disse-lhe o Anjo: Não temaes Maria porque achaste graça deante de Deus: eis que conceberás em teu seio e darás á luz a um filho e seu nome chamará Jesus. Este será grande e será chamado Filho do Altissimo: o Senhor Deus lhe dará o throno de David, seu pae: reinará eternamente na casa de Jacob: seu reino não terá fim. Disse, pois, Maria ao Anjo: Como se fará isto, porquanto não conheço o varão? O Anjo respondeu: sobre ti virá o Espirito Santo e a virtude do Altissimo se cobrirá com sua sombra. E por isso tambem o Santo que de te nascer será chamado Filho de Deus. E eis aqui tambem que Isabel tua parenta, concebeu um filho na tua velhice e este é o sexto mez daquella, que se chama esteril: por que nada é impossivel a Deus. Então disse Maria: eis aqui a escrava do Senhor: cumpra-se em mim, segundo tua palavra. Credo.*

LAUS PERENNE — O SS. Sacramento estará exposto durante o dia de hoje na Igreja de São José.

*

VIVIFICAR E CONSERVAR A VIDA DA ALMA

(Para o DIARIO DE PERNAMBUCO)

D. de R. Monteiro

1. E' um facto de experiencia quotidiana o amor da vitalidade organica. Como parece bonita á gente a palavra metabolismo, que os medicos e pharmaceuticos empregam. E quando elles accentuam: excitar o metabolismo... isso ainda causa mais impressão.

Muito bem. O homem doente não póde trabalhar. Nem esses modernos amigos do povo o supportam na sua incapacidade, sendo o pobrezinho doente um fardo insupportavel.

2. O homem doente, fracos por natureza como somos, raramente sabe soffrer. Accresce que a educação sanitaria é uma parte excellente da educação que nenhuma educação completa affasta. E a nossa Santa Madre Igreja que a recommenda com o seu perfeito zelo, dirige de modo a se cuidar do physico tanto quanto seja necessario.

De facto os seus filhos não se esquecem que "o homem é uma creatura racional, composta de alma e corpo." Elles porem de par com a Igreja não ignoram e dignificam a hierarchia dos valores humanos e divinos; e assim o que é a alma, creada directamente por Deus Trino e Uno; e o corpo da sua creatura elaborado pela união do homem e da mulher, se bem que sendo a concepção por sua vontade.

3. E' um amor unilateral o da vitalidade organica, que não possuem os verdadeiros christãos-catholicos. O mesmo amor que porem possuem os homens materializados, quando não materializados em grau maximo. Pois estes não se esforçam em conservar o corpo. Antes querem de todas as forças, em todos os instantes possiveis, se afundar nos prazeres sensiveis, usando o corpo das mais varias e extravagantes maneiras.

Não ha duvida que seja bom o amor da saude. Mas existe um amor mais desejavel que é o da vida da alma ou com mais propriedade theologica: graça santificante.

4. Zelemos pela saude que (todos sabem) é um estado daquelle cujas funcções não são perturbadas por doença alguma.

Por outro lado, deixando de nos orientar pela cabeça dos desorientados que ás vezes tendo certa apparencia de viver bem, não sabem viver e (pela misericordia divina) nas suas ultimas horas de existencia se lançam ainda nos braços da Igreja. Deixando pois todas as suas perversidades e infantilidades, reflictamos sobre a nossa alma creada por Deus. A qual nos leva geralmente a derramar innumeras lagrimas porque não cuidamos de sua vida como cuidamos da saude corporal.

5. Abramos os olhos emquanto Nosso Senhor Jesus Christo, não apparece para nos julgar como procederá quando morrer o nosso corpo: quando morrermos. Todos os dias morre gente. A vontade, não é?

A Quaresma, eis um periodo do Cyclo lithurgico bem proprio para a gente mudar e melhorar de vida, procurando os juizes, medicos e mestres das almas na terra que são os sacerdotes, ungidos do Espirito Santo, contando-lhe a nossa vida e confiando que saibam se desempenhar de sua missão: contando-lhes os nossos actos e acções que não são o não nos parecem bons.

Elles dispõem de poderes pela misericordia de Deus, pelos quaes deveramos dizer mais em duas palavras no seu respeito. Mas basta nesta hora.

Fixae em vossos corações este trecho de uma mensagem de São Paulo: "é a vontade de Deus a vossa sanctificação". 1ª Ep. Thess. c. 4-3.

Rio de Janeiro, março de 1936.

• •

CONFERENCIAS QUARESMAES

Em virtude de se verificar amanhã, á noite, a procissão de Encerro do Senhor Bom Jesus dos Passos, realiza-se hoje, ás 19 horas e meia, a penultima conferencia quaresmal na matriz de Santo Antonio desta cidade.

O orador será o padre Carlos Leoncio, devendo terminar o acto com a benção do S. S. Sacramento.

RETIRO ESPIRITUAL PARA AS PROFESSORAS DURANTE A SEMANA SANTA

A cruzada de Educadoras Catholicas vem promovendo annualmente um retiro especial para professoras. O deste anno, que se realizará no Instituto de N. S. do Carmo, deverá ter inicio no proximo dia 5 de abril, sendo pregador o padre Carlos Leoncio.

CONFERENCIAS QUARESMAES NA IGREJA DO AMPARO, EM OLINDA

Mais uma conferencia quaresmal será proferido hoje, na Igreja do Amparo, em Olinda, pelo padre João Costa.

Como de costume, antes do sermão haverá o exercicio da Via-Sacra, officiado pelo conego Xavier Pedrosa.

O juiz da Confraria do Amparo encarece o comparecimento de todos os irmãos e mesarios para acompanharem a procissão dos Martyrios, daquella cidade, no proximo domingo.

SERVIÇO PUBLICO

SECRETARIA DO INTERIOR

O secretario do Interior baixou hontem as seguintes portarias:

concedendo á professora Olivia Vasconcellos de Azevedo Lyra, da cadeira n. 186, quarta entrancia, localisada no Grupo Escolar 24 de Outubro, a licença de que trata o art. 19 da lei 106, a contar de 23 do corrente;

removendo a professora Maria da Conceição Ferreira, da cadeira n. 42, do Grupo Escolar Amaury de Medeiros para a de n. 95, do Grupo Escolar José Bonifacio, ambas de quarta entrancia, e desta para aquella a professora Luciola Seabra Nogueira, que se encontra matriculada na Escola de Aperfeiçoamento, devendo acompanhar esta cadeira a professora Quiteria Wanderley Simões, no impedimento da effectiva;

a professora Prescilla Cavalcanti Afonso Ferreira da cadeira n. 107 da Escola Experimental para a de n. 151 do Grupo Mauricio de Nassau, ambas de primeira entrancia, trabalhos manuaes, e desta para a de n. 107 a professora Julia Martins, fazendo-se nos respectivos titulos a necessaria apostilla, sem mais onus;

transferindo a cadeira n. 142 do Grupo Escolar Martins Junior para a Escola Experimental, acompanhada da professora Almira Ribeiro de Carvalho, e a de n. 150 do Grupo Mauricio de Nassau, para aquelle Grupo, com a respectiva professora Antonia Marques Wanderley, ambas de quarta entrancia, fazendo-se nos seus titulos a necessaria apostilla, sem mais onus;

a cadeira n. 25, quarta entrancia, da Escola Experimental para o Grupo Escolar Frei Caneca, acompanhada da respectiva professora Edith de Sá Cavalcanti de Albuquerque;

a cadeira n. 55 de Serra do Vento, do municipio de Bello Jardim, para a séde do mesmo municipio, a cadeira n. 52 da séde do municipio de Bello Jardim para a Escola Technico Profissional Masculina, e a de n. 31 do Abrigo de Menores para a do 2º districto escolar, onde funccionará nocturnamente, todas de terceira entrancia, acompanhadas respectivamente, dos professores Maria de Lourdes Castello Branco, Pedro Celestino dos Santos Junior e Francisco José Fernandes Pires; e a cadeira de quarta entrancia da Escola Technico Profissional Masculina para o Abrigo de Menores, acompanhada do professor Sebastião Chrysosthomo Vieira de Souza, fazendo-se nos seus titulos a necessaria apostilla, sem mais onus.

SECRETARIA DE AGRICULTURA, INDUSTRIA E COMMERCIO

Acha-se aberta na Secretaria de Agricultura, Industria e Commercio concorrencia para a installação da rêde de força electrica para a Usina Hygienisadora de Leite, pelo prazo de trez dias.

Informações e plantas á disposição dos interessados na Usina Hygienisadora de Leite.

SECRETARIA DA SEGURANÇA PUBLICA

O secretario da Segurança Publica baixou hontem as seguintes portarias:

nomeando Eduardo Correia Lima para o cargo de commissario de policia do districto Itapissuma, do municipio de Iguarassu', actualmente vago, e nomeando para o de 2º supplente da mesma autoridade, José Caetano dos Santos, exonerado o actual;

o tenente reformado da Brigada Militar, José de Souza Wanderley para o cargo de delegado regional da 5ª zona policial com séde no municipio de Escada, actualmente vago;

suspendendo por quinze dias o guarda civil de 1ª classe n. 3, Esmeraldino Soares de Lacerda, por indisciplina;

exonerando, a pedido, do cargo de 2º supplente de delegado de policia do municipio de Belmonte, Innocencio Cavalcanti de Novaes;

concedendo a José Henrique Canuto, fiscal de vehiculos de 2ª classe, n. 69, vinte dias de licença com 2/3 dos vencimentos, para tratamento de saude.

JUNTA MEDICA DO ESTADO

A Junta Medica do Estado está convidando a comparecer quarta-feira, 25 do corrente, ás 14 horas, as pessoas: Francisco José Coelho, Nelson de Mello Verçosa, Severino Ramos Martins de Lemos, Rogoberto Alcantara, Mariano Vieira da Silva, Manoel Francisco Feitosa, dr. Annibal Bruno de Oliveira Firmo, Anna Maia Porto, Lucio Francisco do Nascimento, José Ferreira dos Santos, Manoel Antonio da Silva, Heitor Correia da Silva, Maria do Soccorro de Souza Cordeiro, José de Paula Lopes, Zilda Duarte Ribeiro, Antonio Pedro de Alcantara, Alice Pereira Gomes e José Buarque Milanez.

THESOURO DO ESTADO

Pagamento de juros de apolices—Aos possuidores de apolices inscriptos sob os ns. 393 — 394 — 395 — 396 — 397 — 398 — 399 — 400 — 401 e 402 — serão pagos os juros respectivos no dia 25 do corrente, quarta-feira, entre 9 e 11 horas e meia.

RECEBEDORIA DO ESTADO

A Recebedoria do Estado está avisando que haverá expediente hoje de 9 ás 12 e de 14 ás 17 horas.

— A Recebedoria do Estado está convidando as firmas commerciaes que requeiram inscripção como contribuintes do Imposto sobre vendas mercantis e Contribuição de caridade a legalizarem na 4ª secção daquella repartição os cartões que já se acham extrahidos.

Sem a exhibição do cartão de inscripção nenhuma firma poderá retirar sellos para os seus livros, ficando por isso sujeita ás penalidades regulamentares.

— A Recebedoria do Estado está avisando aos commerciantes collectados nas classes da tabella 4, antiga A, do anno passado, que os certificados de debito já se acham em cobrança judicial, devendo os mesmos dirigir-se não á 2ª secção daquella repartição mas ao dr. Sub-Procurador dos Feitos da Fazenda.

Movimento Syndical

SYNDICATO DOS PLANTADORES DE CANNA

O Syndicato dos Plantadores de Canna recebeu carta do Instituto do Assucar, communicando haver attendido a petição de Dorotheu Araujo & Cia., do engenho Almecega, em caracter provisorio.

Ficam os productores retardatarios do pagamento da taxa relativa á safra de 1934-1935 intimados a pagar, dentro do prazo de 15 dias, sob pena de ser cancellado o registro e inscripção, a criterio do Instituto, ou cobrança executiva pelo triplo da lotação.

A noticia dada em communicado anterior e publicada nos jornaes de domingo quanto á visita á Estação Experimental de Curado, devem os socios e membros da directoria se reunir na séde deste Syndicato na proxima sexta-feira, ás 8 horas da manhã, afim de incorporados seguirem para Curado

NOVAS TORRES DE SALVAÇÃO EM COPACABANA

RIO, 24 (Meridional) — Foram inauguradas solennemente, as novas torres de salvação, em Copacabana, com a presença do prefeito Pedro Ernesto e autoridades.

PROROGADO POR MAIS TRINTA DIAS O PRASO PARA RUBRICA DE LIVROS

RIO, 24 (Meridional) — O ministro da Fazenda prorogou por mais trinta dias o prazo para rubrica dos livros de accordo com a lei 187, de 13 de janeiro de 1936, determinando, outrosim, que sejam cobrados sem penalidade os sellos dos recibos de duplicatas emittidos até a data da publicação das instrucções e cumprimentos da referidá lei.

UM ALMOÇO DA "NORDESTE" AO GOVERNADOR DE ALAGOAS

MACEIO', 24 (Da Succursal do DIARIO DE PERNAMBUCO) — No banquete offerecido hontem ao governador, pela companhia "Força e Luz do Nordeste do Brasil", assignalando a inauguração do novo escriptorio central, participaram autoridades, jornalistas e altos funccionarios da Tramways.

Discursou no momento, o dr. Reynaldo Gama, medico da companhia.

O governador falou agradecendo e accentuou o devotamento da empresa e de seu gerente, sr. Goodwin, em servir ao publico.

REINCLUIDO NA ESCOLA MILITAR

RIO, 24 (Meridional) — O general João Gomes, em vista do parecer do Estado Maior, mandou reincluir na Escola Militar o ex-alumno Newton Monteiro de Oliveira, que escolheu a arma da Aviação.

Os que sabem apreciar um bom produto, pedem de preferencia a AGUA TONICA FRATELLI VITA, a melhor que se fabrica no Brasil.

RADIO

NA ONDA...

A programmação da E. A. Q. (Estacion E. A. Q. de Madrid) domingo passado apresentou áquelles que "apanham" as suas ondas uma programmação de danças hespanholas.

A E. A. Q. com os seus 9.870 kilocyclos e 30.40 ms. é uma das mais possantes transmissoras da Europa.

Com um pouco de habilidade ao "dial", Madrid, pela voz dum "speaker", que fala um hespanhol camaradissimo, está em casa.

Tenores com voz á Schipa é que não faltam.

*

Fizeram-me bôas referencias a uma valsa que Dirce Pereira cantou outro dia na P. R. A. 8 -Oceano de Rosas, de Zequinha de Abreu:

"Toda esta festa
é um prenuncio
de grande dor..."

R. A.

PRG — 3 — RADIO TUPI — O CACIQUE DO AR

1.280 KILOCYCLOS — 234 METROS
Programma para hoje:

10.00 — Bairros e suburbios em revista. 12.00 — Bolsa do Café — Musica variada. 14.00 — Hora elegante. 14.30 — Hora da temporada do verão em Petropolis. 15.00 — Intervallo. 17.30 — Aula de inglez pelo prof. Oscar P. de Carvalho. 17.45 — Hora do GURY. 18.45 — Hora do Brasil. 19.30 — (Studio) — Bolsa do Café — Programma musica ligeira: Jazz Tupi, Nair de C. Leal, Walter Jimmy, Carolina C. de Menezes. 20.00 — Quarto de hora de canções por Olga Praguer Coelho. 20.15 — Quarto de hora de musica ligeira: Walter Jimmy, Nair de C. Leal. 20.30 — Quarto de hora de canções com Christina Maristany. 20.45 — Quarto de hora com o Bando da Lua. 21.00 — Quarto de hora de musica de camera: Orch. de cordas, Christina Maristany. Communicados Fasanello. 21.15 — Quarto de hora de canções com Olga Praguer Coelho. 21.30 — Quarto de hora de musica ligeira: Walter Jimmy, Carolina C. de Menezes, Betty Lee, Walter Jimmy. 21.45 — Quarto de hora de musica de camera: Orch. de cordas, Christina Maristany. 22.00 — Quarto de hora com o Bando da Lua. 22.15 — Quarto de hora de musica ligeira: Nair de C. Leal, Walter Jimmy, Betty Lee e Walter Jimmy. 22.30 — Quarto de hora de musica de camera: Orch. de cordas, Hess de Mello. 22.45 — Quarteto de hora de musica ligeira: Carolina C. de Menezes, Walter Jimmy, Nair de Castro Leal. 23.00 — Bôa-noite... até amanhã.

RADIO CLUB DE PERNAMBUCO — Programma para hoje: 11 horas — Progr. das donas de casa — Supplemento musical. 12 horas — Hora certa — Progr. das donas de casa. — "Speaker": Jonas de Souza. 15 horas — Progr. da Tarde — Gravações populares. 18 horas — Progr. do Jantar — Gravações. 18.45 — Intervallo. 19.30 — Progr. do Jantar. 19.45 — Quarto de hora musical: 1.º — Imperio das Flores — fox de Rixner — Orchestra de Dansas. 2.º — Poema das duas mãosinhas, de Cordovil e Jorge de Lima — Alda Verona. 3.º — Caravana Persa — fox de Person — Orch. de Dansas. 20 horas — Mario Mariano e Orchestra de Dansas. 20.15 — Aline Branco e Antonio Moreno no seu saxophone. 20.30 — Aida Verona, Vicente Cunha e a Orch. de Salão sob a direcção do maestro Nelson Ferreira. 21 horas — Progr. "Miscellanea" com Alda Verona, Aline Branco, Mario Mariano, tenor Vicente Cunha, pianistas Kalúa e Nelson Ferreira, Orchestras e o Conjuncto Regional. 22 horas — Edição nocturna do Radio-Jornal, "A Voz do Norte" — Supplemento musical — Hora certa.

—

ESTAÇÃO ALLEMÃ D. J. A. — Ondas de 31.38 ms. — 9560 kc. — Das 18.55 ás 23.30 no Brasil — Programma para hoje: 22.55 — Annuncio DJA (allemão, hespanhol) — Canção popular allemã. 23.00 — Orchestra de camara Ristenpart. Obras de Tartini, Schubert e Bruckner. Solista: Prof. Karl v. Baltz, viola. 23.45 — Ultimas noticias (em allemão). 24.00 — Radio da Juventude Hitleriana: A concurrencia dos officios da juventude allemã. 00.30 — Mostra cada um, do que é capaz! 1.15 — Ultimas noticias (em hespanhol). 1.30 — Obras de Franz Schubert: "Canto de cysne", Hans Eggerth, baritono; Quarteto de cordas em la-menor op. 29. 2.15 — Eco da Allemanha. 2.30 — Concerto recreativo. A orchestra berlinense de artistas toca sob a direcção de Josef Balay. 3.00 — Ultimas noticias (em allemão). 3.15 — Musica ligeira. 4.30 — Leitura do programma (all., hespan.) — Caixa do correio — Despedida DJA (allemão, hespanhol).

—

ESTAÇÃO NORTE-AMERICANA DE ONDAS CURTAS, da General Electric Company — SCHENECTADY, N. Y. — Onda 31.48 metros — 9.530 Kc. — Hora local (brasileira) — Programma para hoje: 18.00 — Betty & Bob, sketch. 18.15 — Como ser encantador. 18.30 — Cotações da Bolsa. 18.45 — Programma musical. 19.00 — Hora de Concerto. 19.30 — Aventuras de Tom Mix. 19.45 — Grace e Scotty, canções. 20.00 — Novidades. 20.05 — Programma musical. 20.15 — Magnolia e Sunflower. 20.30 Novidades em inglez. 20.35 — Jackie Heller. 20.45 — Bridge Analyst. 21.00 — Amos 'n' Andy. 21.15 — Uncle Ezra — Radio Estação. 21.30 — Cotação da Bolsa. 21.50 — Novidades em hespanhol. 22.00 — Concerto latino-americano, Rosario Garcia Orellana e o Quarteto de cordas da General Electric. 23.00 — Town Hall, Tonight. 24.00 — Hit Parade. 1.00 — Novidades. 1.05 — J. Johnson e sua orchestra. 1.30 — Musica de dansa. 1.45 — Jesse Crawsford, organista. 2.00 — Resumo do programma.

Educação e Instrucção

CRUZADA PERNAMBUCANA DE EDUCAÇÃO

Com a presença da directoria geral da Cruzada Pernambucana de Educação realizou-se, no dia 19 do corrente, a escolha e posse da nova directoria districtal que regerá os destinos do Departamento de Encruzilhada e que ficou assim constituida: Presidente, Joaquim Guilherme Pontes; secretario, Alvaro Gomes Penna; thesoureira, d. Severina Maura; vogaes, Joaquim Lima, João da Silva Valente e d. Irene Mello Cavalcanti.

O MENOR annuncio no MELHOR jornal implica no MAIOR reclame

MUNDO DE LUZ E DE SOM

Uma das scenas do film documentario nacional TREMEDAL, interpretado nos sertões de Matto Grosso pelo sr. Jacques Rodrigues da Luz, afamado caçador do Rio Negro. Trata-se de mais uma producção da FAN-FILM. (Photo Libero Luxardo)

PARQUE

"MARES DA CHINA"

(China Seas)

Tay Garnett sempre foi o director dos dramas violentos. "Fatal Intriga", "Seu Homem," "S. O. S. Iceberg" e "O. K. America" são talvez as obras mais dramaticas que temos visto na tela. Em todas ellas se desencadeiam as mais fortes emoções, os momentos psychologicos mais intensos que temos assistido, através de historias que ficaram para sempre gravadas na nossa memoria.

Assim como ha cineastas subtis, a maneira de John Stahl, complicados, a exemplo de Pabst ou Sternberg ou profundamente humanos como King Vidor, ha tambem temperamentos impulsivos como este ainda pouco popular, mas sempre admiravel. Tay Garnett, cujas obras traduzem sempre um estado de espirito digno de attenção.

MARES DA CHINA é uma magnifica narrativa da vida de um punhado de homens de fibra, na sua maioria aventureiros que vivem sob o signo do mar. A historia se detem no trafico de contrabandos que se processa no sul da China, com logar para uma bem feita documentação a respeito dessas actividades criminosas. Os typos foram todos muito bem escolhidos e o ambiente oriental é dos mais convincentes.

Pena que o film não tenha a unidade necessaria para tornal-o um trabalho definitivo. Si o scenario encerra quatro ou cinco momentos decisivos (a tempestade, por exemplo, ou a sequencia da morte de Lewis Stone, alem de outros menos destacados) em outros pontos, é francamente mediocre. O principio estabelece uma certa confusão. Ha muitas coisas contadas duma vez só. Muitos "plots" apparecem ao mesmo tempo; e isso prejudica um bocado a continuidade.

Wallace Beery fornece mais um dos seus grandes desempenhos. Clark Gable, num papel que parece ter sido especialmente imaginado para elle, tem tambem uma interpretação primorosa. Quasi o mesmo podemos dizer de Jean Harlow, Lewis Stone, Duddley Digge, e Rosalind Russell, reflexos menos vivos da esplendida direcção de Tay Garnett.

Cotação: MUITO BOM.

D.

• • •

OS TRES MELHORES FILMS DE HOJE

MARES DA CHINA, da Metro, com Clark Gable, Jean Harlow e Wallace Beery — no Parque.

O ULTIMO GANGSTER, da Universal, com Edward Arnold e Mary Carlisle — no Santo Amaro.

MORDEDORAS DE 1935, da Warner, com Dick Powell — no Gloria.

Fôro e Judicatura

CÔRTE DE APPELLAÇÃO

Distribuição de feitos realizada em 24 de março de 1936:

Ao des. Oswaldo de Souza — N. 25.540. Victoria — Recurso crime de impronuncia — Recorrente, o Juizo. Recorrido, João Manoel de Salles, vulgo *João Vigario*.

Ao des. Orlando de Aguiar — N. 25.542. Canhotinho — Recurso crime de absolvição e impronuncia — Recorrente, o Juizo. Recorrido, Manoel da Silva, vulgo *Manoel Paca* e outro.

Ao des. Cunha Barreto — N. 25.561. Buique — Recurso crime de impronuncia — Recorrente, o Juizo. Recorrido, Quintino Ferreira de Lima.

Ao des. Nestor Diogenes — N. 25.565. Recife — Recurso crime de absolvição — Recorrente, o Juizo. Recorrido, Reynaldo do Amorim Pessôa.

Appellações criminaes

Ao des. Padua Walfrido — N. 25.551. Limoeiro — Appellante, o P. Publico. Appellado, José Pereira da Silva e outro.

Ao des. João Jungmann — N. 25.572. Gloria de Goytá — Appellante, o P. Publico. Appellada, Helena Thereza de Jesus.

Ao des. Roderick Galvão — N. 25.570. Triumpho — Appellante, o P. Publico. Appellada, Maria Rezende de Souza.

Ao des. Oswaldo de Souza — N. 25.576. Caruaru' — Appellante, o P. Publico. Appellados, Angelo Gomes de Lima, vulgo *Angelo da Gia*, Angelo de Oliveira Lima, vulgo *Angelo da Maricota* e Tiburcio Felix de Carvalho.

Aggravos de petição

Ao des. Cunha Barreto — N. 25.313. Recife — Aggravante, Diogenes H. Caldas. Aggravados, o Juizo e Antonio de Souza Aguiar.

Ao des. Neves Filho — N. 25.530. Recife — Aggravante, d. Clarisse Duprat. Aggravados, o Juizo e Severino Otto Lynch Bezerra de Mello e d. Julia Magalhães Quintas.

Ao des. Padua Walfrido — N. 25.522. Petrolina — Aggravante, João Francisco de Souza Filho. Aggravados, o Juizo e Alvaro Atahyde e sua mulher.

Ao des. A. Oliveira Lima — N. 25.544. Recife — Aggravante, Luiz Maggi. Aggravados, o Juizo e d. Maria Candida Bello da Silva, no inventario dos bens deixados por seu marido Flavio Augusto da Silva.

Ao des. João Jungmann — N. 25.555. Palmares — Aggravante, viuva Luzia Pedrosa. Aggravados, o Juizo e o Curador de accidentes no trabalho por parte da viuva e filhos de Felismino Guarino.

Ao des. Orlando de Aguiar — N. 25.550. Limoeiro — Aggravante, Antonio José Salsa. Aggravado, o Juizo no espolio de Pedro Matheus de Lucena.

Ao des. Roderick Galvão — N. 25.548. Recife — Aggravantes, Wilson Sons & Cia. Aggravados, o Juizo e d. Celina Pereira da Luz por si e como representante de seus filhos menores Severino, Mario e outros.

Ao des. Neves Filho — Appellação crime de Quipapá. N. 25.582 — Appellante, o P. Publico. Appellados, Manoel Felippe de Couto e Maria Ferreira dos Santos.

—

Officio do exmo. sr. des. presidente, dirigido aos srs. drs. Juizes da capital:

"Levo ao vosso conhecimento que a Côrte de Appellação, em sua sessão de 20 do corrente, pelo voto unanime de seus membros, resolveu que se officiasse a todos os juizes de Direito desta capital, pedindo promptas providencias junto aos senhores escrivães para que, ou melhorem a sua calligraphia nos actos em que officiarem, visto ser ella quasi sempre illegivel, obrigando a um esforço exhaustivo e muita vez improficuo para se decifrar o que está escripto, ou, se isto não fôr possivel, que as peças principaes do processo sejam reproduzidas dactylographicamente, contanto que cesse de vez o inconveniente de subirem ao tribunal, em grau de recurso e, constantemente, autos que se não podem ler, obrigando os relatores e revisores a uma consideravel perda de tempo, que seria melhor aproveitada em outros misteres da profissão. Confiante de que por esse Juizo não se farão esperar as providencias solicitadas pela Côrte, aproveito o ensejo para apresentar-vos os meus protestos de elevada estima e distincta consideração. Saudação — *Santos Pereira*, presidente."

FORUM CIVEL

As audiencias do juiz da segunda vara, como substituto do da quarta

Na conformidade com o edital que está sendo publicado no *Diario do Estado*, o juiz de Direito da segunda vara, na qualidade de substituto do da quarta vara civel, passará a dar suas audiencias ás quintas-feiras, pelas 15 horas e meia, no logar do costume.

MOVIMENTO DAS AUDIENCIAS HONTEM REALIZADAS

Audiencia do juiz municipal da sexta vara

Aberta essa audiencia na hora e logar do costume, compareceu o advogado Nelson Andrade de Oliveira e por parte de R. Cavalcanti & Companhia, nos autos da acção executiva que promove contra a Fabrica Indio Limitada, accusou a citação feita ao representante legal da mesma para dar o seu depoimento pessoal e se louvar com o requerente em peritos que procedam um exame em seus livros commerciaes. Dado o pregão do estylo, ninguem compareceu, pelo que foi procedida a louvação á revelia da citada e dada a mesma como revel. Foram louvados peritos Arlindo Fragoso da Silva, Manoel Saraiva e Marcillo Dias Beltrão, este indicado pelo juiz. (Cartorio Augusto Cesar).

— O advogado Agesilau Novelino Pinheiro Ramos por parte de Graciano Gonçalves de Medeiros, accusou a citação e penhora feitas a A. Guimarães e propoz contra este uma acção executiva. Ninguem compareceu pelo citado. (Cartorio dr. Moraes Guerra).

— O advogado Gil Braz Duarte por parte da firma L. Barboza & Companhia Limitada, accusou a citação e penhora feitas a Severino Filgueiras de Menezes e propoz contra o mesmo uma acção executiva. (Cartorio Augusto Cesar).

— O advogado Adolpho Guedes Alcoforado por parte da firma Fontes & Companhia Limitada, sua constituinte accusou a citação e rintegração de posse feitas a Maria José Rosas e propoz contra a mesma uma acção de esbulho pelo cartorio Augusto Cesar.

— O mesmo advogado por parte da mencionada firma accusou a citação e reintegração de posse feitas a Regina Franco e propoz uma acção de esbulho contra a mesma, pelo cartorio do escri-

(Conclúe na 5.ª pagina)

VINHO PORTELLA

DISTRIBUE CHEQUES DE 5$ e 500$ no interior das suas garrafas

NOTICIAS DOS ESTADOS

PARAHYBA

Da succursal do DIARIO DE PERNAMBUCO, rua Barão do Triumpho, 428 — 1.º andar

Um seculo de ensino secundario — A Campanha da Solidariedade

JOÃO PESSOA, 24 — A Parahyba commemora hoje um seculo de ensino secundario com a celebração do 1.º centenario do Lyceu Paranybano, o seu principal estabelecimento de ensino. Ephemeride de tamanha significação para a vida espiritual do Estado, não tem passado desapercebida de vez que a sua mocidade escolar, apoiada pelas classes e o povo em geral, vem realizando um programma de festas á altura de tão significativo acontecimento.

Chegaram, hontem, a esta capital as representações estudantinas de Campina Grande e Natal, as quaes vieram tomar parte nas referidas festas. Os estudantes visitantes foram recebidos na estação da Great Western por crescido numero de collegas e pela rainha dos estudantes parahybanos, senhorita Violeta Vasconcellos, acompanhada da princeza senhorita Inah Pedrosa.

Do vasto programma que vem sendo cumprido, destacamos o seguinte: Um sorvete de confraternização, servido no Café Alvear"; inauguração da Bibliotheca Circulante; uma hora litero-artistica na Escola Normal, realizada hontem, etc., etc.

Terá logar hoje uma grande manifestação das classes escolares ao professor Matheus de Oliveira, director do Lyceu Parahybano, ao qual se realizará ás 14 horas. Falarão diversos oradores. Tocarão durante o acto as bandas de musica do 2.º B. C. e da Policia Militar do Estado, devendo comparecer o sr. governador do Estado.

A "CAMPANHA DA SOLIDARIEDADE" — Encerrou-se brilhantemente, hontem, a Campanha da Solidariedade. Fizeram palestras educativas os deputados Samuel Duarte e Lauro Wanderley. O resultado geral subscripto e apurado da Campanha ascendeu á impressionante somma de 205:3383800, em 8 dias.

RIO GRANDE DO NORTE

(Da Succursal do DIARIO DE PERNAMBUCO — Av. Tavares de Lyra, 96 — 1.º andar Natal)

Chuvas no interior do Estado — Casamento — Reunião dos graphicos de Natal — A construcção do Grande Hotel — Preços do algodão na praça natalense

NATAL, 20 — Ha três dias que chegam noticias do interior do Estado, dizendo haver bôas chuvas, nos municipios de Pareihas, Santa Cruz, Taipu', Baixa verde, Jardim de Angicos, Nova Cruz, São José de Mipibu' e em varias povoações.

VIAJANTES — Chegou a esta capital o dr. José Bandeira de Oliveira, em companhia de sua exma. esposa, a bordo do avião da carreira da Panair, sendo recebidos no fluctuante pelo sr. Paulo de Viveiros, chefe do gabinete do governador do Estado e pelo sr. Mario E. Lyra, director da succursal do DIARIO DE PERNAMBUCO.

O sr. José Bandeira veiu em viagem de recreio a esta cidade, onde tem amigos.

Hoje mesmo s. s. esteve no palacio do governo em visita ao sr. Raphael Fernandes.

O sr. José Bandeira e sua senhora, em companhia do sr. Paulo de Viveiros e Mario E. Lyra, fizeram um longo passeio em automovel, visitando os pontos mais pittorescos da cidade.

LOJA 21.º DE MARÇO — Realizar-se-á amanhã, com muita solennidade, grandes festas, nesta cidade, pela passagem do primeiro centenario da Grande Benemerita e Grande Bemfeitora Loja Capitular "21 de Março.

Em virtude dessa commemoração foi decretado pelo grão mestre geral da Ordem, sr. José Maria Moreira Guimarães, feriado maçonico o dia 21 de março.

Por occasião da festividade será apposto no salão de honra, o retrato do general Felizardo Toscano de Britto, na galeria de honra, discursando no momento o sr. Aristophanes Trindade.

Na festa profana discursará o dr. Luiz Antonio dos Santos Lima e na festa privada, em commemoração á data, falará o orador official, dr. Pedro Mattos.

Durante as reuniões, tocará uma banda de musica, em recepção aos convidados.

INSTITUTO DOS ADVOGADOS — Em assembléa geral do Instituto da Ordem dos Advogados, neste Estado, foi eleito por maioria de votos para a representação classista á Assembléa Legislativa do Estado, o dr. Francisco Ivo Cavalcanti.

CASAMENTO — Consorciaram-se nesta capital o dr. Otto de Britto Guerra, 2.º promotor publico desta cidade e redactor-chefe da "A Ordem", e a sta. Selma de Castro, filha do dr. Miguel de Castro, já fallecido, e de d. Raymunda Camara de Castro.

O acto religioso realizou-se no Santuario de Santa Therezinha, sendo padrinhos o dr. Mario Camara e sta. Maria Gurgel e dr. Philippe Guerra e senhorita Santa Guerra. O acto civil foi testemunhado pelo sr. Celso Moura e d. Conceição Camara, dr. Antonio Soares Junior e esposa.

VIDA SPORTIVA — Na cidade de Mossoró, fundou-se o Centro Sportivo Mossoroense. Foi eleita a seguinte directoria:

Directoria de honra — Presidente — Luiz Firmino de Oliveira; vice-presidente — Francisco Bezerra de Medeiros.

Directoria effectiva — Presidente — Francisco José da Silva; vice-presidente — Joaquim Carvalho Sobrinho; 1.º secretario — Vicente Florencio da Motta; 2.º secretario — Manoel Sabino de Lima; thesoureiro — Manoel Euphrasio de Oliveira — adjunto de thesoureiro — Antonio Loya Junior; orador — Manoel Amancio Leite; director de sports — Antonio Ayres de Lima; vice — Antonio Paraguay de Freitas e bibliothecario — Deusdedith Ferreira da Rocha.

REUNIÃO DE GRAPHICOS — Realizou-se nesta cidade, uma reunião dos representantes das empresas typographicas para assentar as bases de um contracto collectivo de preços de trabalhos, afim de assegurar aos operarios um salario minimo, de conformidade com as condições de vida.

Estiveram presentes, o dr. Alfredo Lyra, por Epitacio & Cia., João Cyrineu de Vasconcellos e Nestor Galhardo pela Imprensa Official; Alcebiades Fernandes, pela "A Razão"; José Mariano Pinto, pela Typographia Commercial; M. F. Aguiar, Ulysses de Góes e Ezequiel Moura, pelo Centro de Imprensa e pela "A Ordem"; e João Carlos de Vasconcellos.

Foram ventilados varios assumptos, ficando para em reunião proxima serem resolvidas definitivamente as bases do salario minimo.

GRANDE HOTEL — O governador do Estado, proferiu o seguinte despacho nos documentos da concurrencia publica para a construcção do Grande Hotel, nesta capital: "Tendo em vista que o menor preço alcançado na concurrencia é por modo elevado que supera as possibilidades da Fazenda Publica, em que pese a inadiavel necessidade da construcção da obra em apreço — deixo de autorizar a lavratura do respectivo contracto, considerando sem effeito a concurrencia realizada e mandando que o secretario geral, por intermedio do Departamento competente, proceda a novos estudos sobre o assumpto e suggira o que lhe parecer conveniente ao interesse publico".

PREMIO RAUL LEITE — Pela firma Epitacio & Cia., desta praça, agentes dos Laboratorios Raul Leite, do Rio de Janeiro, foi entregue ao dr. João Costa Machado, o premio concedido ao alumno mais distincto da turma de 1935, da Faculdade de Medicina do Recife.

O premio consta de um diploma, em baixo relevo, representando a figura de Hypocrates, e é subscripto pelo dr. Luiz Ignacio de Barros Lima, director da Faculdade de Medicina do Recife e pelos doadores dr. Raul Leite & Cia.

ALGODÃO — Os preços do algodão, nesta praça, são os seguintes: Fibra longa Stridó: Typo 3 — 52$ a 53$000; typo 4 — 50$5 a 51$. Sertão: Typo 3 — 44$ a 48$; typo 5 — 43$ a 44$. Matta: Nominal — Typo 3 — 42$; typo 5 —. Ceará: Nominal — Typo 3 — 4$. Paulista: Typo 3 — 44$; typo 5 — 42$5 a 43$500.

DEPUTADO ALBERTO ROSELLI — Realizou-se nesta apital, o banquete offerecido ao deputado Alberto Roselli, por varios amigos. Tomaram parte no banquete o dr. Raphael Fernandes, governador do Estado, secretarios do governo, prefeito da capital, deputados á Assembléa Legislativa do Estado, representantes dos municipios.

Ao "champagne", foi o sr. Alberto Roselli saudado pelo dr. Pedro Mattos. O homenageado agradeceu a todos os presentes a manifestação de apreço.

Discursou ainda o monsenhor Matta, presidente da Assembléa Legislativa do Estado, levantando o brinde de honra ao dr. Raphael Fernandes, governador do Estado.

Durante a festa tocou uma orhestra sob a direcção do prof. Prado Duarte Filho.

PALESTRAS DE MEIA HORA

ROULIEN

João D'ABREU

(Especial para os "Diarios Associados")

RIO, 12 — São poucos entre nossos patricios os que realmente aproveitam uma viagem ao estrangeiro.

De sua estada no exterior, alguns trazem apenas a doce recordação de ter passado alguns mezes folgados, sem nenhuma das preoccupações quotidianas da vida carioca, e, sobretudo, com esta extraordinaria liberdade que provem do quasi anonymato em que se vive fóra de seu paiz, e que constitue, indiscutivelmente, um dos grandes encantos das viagens.

Outros voltam viciados. Só viram no estrangeiro costumes ridiculos, coisas exaggeradas, caracteristicas superficiaes, e, na sua ansia de descobrir, não lhes perceberam o sentido. Faltando-lhes a liberdade de espirito á cuja sombra se manifesta o discernimento, não entenderam que, ao lado de dezenas de pessoas que, por serem esquisitas, chamam a attenção do estrangeiro, ha milhares de homens e mulheres que, apparentemente, em nada se distinguem do typo standard da creatura humana. Esses nossos patricios voltam dos Estados Unidos mastigando gomma e da Grã Bretanha fumando cachimbo. Ainda bem que não raspam a cabeça ao passar por Berlim.

Ha uma terceira categoria: os que voltam vencidos na sua brasilidade e trazem o desanimo na bagagem. Não se lhes pede que, seguindo o exemplo de Candido Indio das Neves, annunciem aos quatro ventos que viram "a Europa se curvar ante o Brasil", mas não deixa de ser irritante ouvi-los repetir a proposito de tudo quanto viram: "No nosso paiz isso não seria possivel" ou "Aquelle, sim, que é um paiz: não é como aqui..." ou ainda "Estou convencido de que o Brasil não pode progredir!"

Roulien pertence a uma quarta categoria.

Foi aos Estados Unidos, apenas, com um triumpho na mão, e venceu a partida. Podia, como muitos outros teriam feito, esquecer seu paiz e adoptar Hollywood como patria. Tendo representado os primeiros papeis em varias fitas, podia deixar-se embalar pelo successo e não aspirar a outra coisa senão continuar seu caminho na estrada dourada das estrellas. Podia, tambem, influenciado pelo ambiente, perder sua personalidade e tornar-se uma dessas "creatures-ford" que saem aos milhares das usinas humanas da actualidade.

Podia. Mas Roulien pertence, já o disse, á quarta categoria. Conservou-se brasileiro; soube tirar de seus trabalhos os ensinamentos com os quaes iria, mais tarde, abandonar a vida facil de homem que venceu e lançar-se em outra aventura; soube conservar sua personalidade e completial-a com o que os outros tinham de melhor. Fez isto tudo, e ainda nos trouxe Conchita Montenegro.

Rui encontral-o nos terrenos da Ponta do Calabouço, de que não se sabe ainda se será nosso Croydon ou nosso Hollywood, porque de um lado se installou a Panair, e Roulien do outro. Ahi temos mais um traço com que Roulien se differencia de muitos outros; não é desses que, chegando com planos grandiosos, annunciam ao mundo inteiro "vae fazer... vae acontecer...", installam luxuosamente seus locaes, e não fazem nada. Roulien aproveitou o que encontrou e, silenciosamente, poz-se a trabalhar.

A Feira de Amostras offereceu-lhe seus galpões vasios e pavilhões desoccupados, e ahi temos uma nova "Feira de Amostras" de genero inedito e curiosissimo.

No Pavilhão do Departamento Nacional do Café estão "os escriptorios" (tres escrivanias e cinco cadeiras) e varias dependencias, entre as quaes um dos logares mais pittorescos desse mundo que surge: a sala de espera. O dia todo está repleta de candidatas a "estrella"... ou pelo menos a figurantes. Attrahidas como mariposas pelas luzes dos projectores, puzeram, para se apresentar a Roulien, o mais elegante de seus vestidos, o que melhor realça as sinuosidades graciosas desses corpos que muitas vezes, sozinhas no quarto silencioso, contemplaram no psyché, comparando a imagem devolvida pelo espelho com as gravuras da ultima revista que lhes chegara de Hollywood.

Adeante encontra-se a secção de maquillagem, onde os "pacientes", sentados como no cabelleireiro, se entregam aos "artistas" que lhes espalham no rosto e na testa cremes e pomadas para servir de fundo aos riscos de lapis e de crayons, graças aos quaes as physionomias, inteiramente transformadas, tornar-se-ão tristes ou ou alegres, viçosas ou doentias, rejuvenescidas ou envelhecidas.

Preparadas para serem vistas á luz violenta dos holophotes, são estranhas, quando apparecem a luz do dia, as figuras que dahi surgem. Parecem bonecos de cera, evadidos do Museu Grevin, e como a pelle ainda não se tenha acostumado á sua mascara, os musculos, immobilizados pelo peso das gorduras e das cores, impõem ao rosto uma rigidez sem geito, que, accrescentada á immobilidade aconselhada pelo receio de que um rictus, um sorriso ou qualquer expressão facial venha desmanchar a complicada maquillagem, carrega o actor de ridiculo. Entretanto, instantes depois, a camera o registrará com physionomia expressiva que causará nossa admiração quando projectado na tela.

Num canto, a que se chega por uma especie de labyrintho, Roulien installou sua mesa de trabalho. Mas não está.

— Já que não se encontra no seu gabinete — diz meu guia — deve estar no studio. Vamos lá?

De pavilhão em pavilhão, andamos nos terremos conquistados ao mar. O sol é abrazador, mas chega-nos da bahia um pouco de frescura. Afinal encontramos Roulien preparando a encenação: de um lado estão os projectores, o apparelho de tomada de vistas, o registrador de sons, homens em mangas de camisas ou de macacões e senhoras em vestidos de passeio. Do outro lado tudo é branco: estamos num hospital e Conchita Montenegro, que vestiu a blusa de enfermeira, poz no seu sorriso a brandura e a doçura que dão alento aos doentes.

Roulien está no centro, vendo, ouvindo e dirigindo tudo: manda retocar uma maquillagem, modificar a collocação de uma mesa, accender uma lampada, e, extraordinariamente calmo no meio da agitação geral, attende sem a menor mostra de impaciencia ao empregado de escriptorio quando lhe vem dizer que o papel carbono não cabe na machina.

Corta o que sobrar — responde o artista, e como todos riram-se, accrescenta: — Talvez seja uma solução.

Não mudou nosso Roulien desde que partiu para os Estados Unidos. Conservou sua voz ligeiramente cantante e um pouco nasal e seu ar de nonchalance. Soube adoptar, entretanto, a mentalidade pratico dos norte-americanos e seu espirito de decisão. As perguntas succedem ás perguntas e Roulien resolve todos os problemas deste mundo em pequena escala. E assim mesmo, ainda encontra tempo para conversar.

Raul Roulien

Como é natural, procuro conhecer os conceitos de Roulien sobre o cinema.

— O cinema — declara — é uma arte, e como todas as artes está numa constante evolução. Mas o cinema é tambem uma technica, e ahi está o escopo onde vêm parar muitos "amadores", muitos dilettantes que pensam que cinema é uma especie de lanterna magica, isto é, uma successão de vistas e mais nada. Somente com a technica, entretanto, e uma technica repoussando em bases solidas, é que se consegue dar vida a essa successão de vistas, romper as amarras que porventura ainda prendam o cinema á lanterna magica.

Inesperadamente, Roulien me deixa e vae endireitar um telão, cuja collocação não lhe agradava. Volta com um sorriso de excusas e prosegue:

— O que faz a difficuldade do cinema, tambem faz a sua força. E' uma arte muito complexa, porque reune todas as artes, e o mais completo processo de divulgação das varias artes. Desde que o talkie veiu substituir o silent, uma fita deve, para ser boa, alcançar a perfeição na arte photographica, nos scenarios e na rouparia, nos gestos, nas expressões e na dicção dos artistas, no canto e na musica, assim como, ainda, no valor intellectual, pois que reside no cinema o melhor meio de vulgarização das obras literarias ou historicas.

— E' por isso mesmo — prosegue — que considero o cinema o melhor instrumento de propaganda que se possa collocar no serviço da cultura nacional. Quem, no estrangeiro, leu Olavo Bilac, Machado de Assis ou Rocha Pombo? Quem conhece as obras de nossos pintores, de nossos engenheiros, de nossos compositores e de nossos scientistas? Todo o mundo, entretanto, vae ao cinema e, assistindo á representação de uma fita brasileira, aprenderá a conhecer as coisas do Brasil.

— Mas, a lingua? — objecto.

— Não me escapou essa difficuldade — accentua Roulien — e, por essa razão, estou preparando duas versões, uma portugueza outra hespanhola, de minha "Producção n. 1". Abrir-se-ão, ao film brasileiro, as salas de projecção da America do Sul, da America Central e da Peninsula Iberica. Com o tempo iremos augmentando o numero de versões de cada fita.

Os projectores, bruscamente accesos, inundam de luz o scenario; os operadores estão a postos e os artistas occupam seus logares; Roulien precipita-se e, sentado perto da camera, dá suas ultimas ordens.

Vae começar a filmagem.

Nova York vai ser ligada a Buenos Aires por via ferrea

OS PLANOS DO ENG. JUAN BRIAND ABRANGEM A CONCLUSAO DESSA IMMENSA FERROVIA DE 10.116 MILHAS

WASHINGTON, março (United Press — Via aérea) — O engenheiro argentino Juan A. Briand conseguiu o apoio necessario para a realização de seus planos, visando o termino da construcção da estrada de ferro pan-americana entre New York e Buenos Aires, de 10.000 milhas de extensão.

A União Pan-Americana consultou os governos interessados sobre a possibilidade de realizar-se uma reunião em Bogotá da Commissão Ferroviaria dessa instituição, em data ainda não fixada.

Essa medida foi adoptada por indicação de uma Commissão especial do Conselho de Administração da União, depois de estudar o relatorio apresentado pelo engenheiro Briand, que recommenda a conclusão do emprehendimento após cincoenta annos de discussão.

A COMMISSÃO QUE ESTUDOU O PROBLEMA

A Commissão Especial que examinou o problema é composta dos srs. Oswaldo Aranha, embaixador do Brasil, Adolfino Recimos, ministro da Guatemala, e Miguel Lopez Pumerejo, ministro plenipotenciario.

A Commissão da Estrada de Ferro Pan-Americana, que se reunirá em Bogotá, si os governos americanos, considerarem opportuna essa Conferencia, é constituida pelos seguintes membros: Juan A. Briano, da Argentina, presidente; Estanislão Bousquet, do Brasil; Santiago Marin Vicuna, do Chile; Jorge Triana, da Colombia; Francisco P. de Hoyos, do Mexico; Manuel D. Almenara, do Perú; e Verne L. Havens, dos Estados Unidos.

O projecto de estrada de ferro pan-americana, foi examinado pela primeira vez, em virtude de recommendação da Primeira Conferencia Internacional dos Estados Americanos realizada em Washington em 1889 — 90.

ORGANIZAÇÃO DO PLANO

O plano comprehende a construcção de linhas ferroviarias ligando todas as republicas do continente, de fórma a estabelecer uma communicação directa entre o norte e o sul da America.

O projecto registrou importante successo, relativamente ao numero de kilometros construidos, até á abertura do Canal de Panamá, que eliminou o longo circuito da costa oriental da America do Norte á costa occidental da America do Sul e facilitou a organização das linhas de navegação entre os pontos extremos do continente.

Após a grande guerra mundial proseguiu a construcção, particularmente na America Central, mas a rapida extensão das estradas de rodagem e mais tarde o desenvolvimento da aviação, contribuiram para diminuir a urgencia do systema ferroviario inter-continental.

Diversos aspectos do projecto original deixaram de offerecer interesse, mas o engenheiro Briand desenvolveu insistente propaganda em prol da construcção da estrada e demonstrou a conveniencia de uma linha alternada para o leste ao invez da do oeste da cordilheira dos Andes.

O sr. Briand apresentou extenso memorandum technico á Commissão Ferroviaria da Conferencia Pan-Americana realizada em Montevidéo em 1933, ao qual foram adicionaddas communicações supplementares enviadas á União Pan-Americana. O engenheiro argentino estimulou tambem a organização de uma commissão nacional, afim de intensificar a propaganda a favor da ligação ferroviaria inter-americana.

EXTENSÃO DA GRANDE VIA FERREA

Segundo os ultimos dados obtidos na União Pan Americana, a distancia total da estrada de New York a Buenos Aires, será de 10.114 milhas, das quaes 7.126, já foram construidas. Durante os cinco annos de crise financeira, esteve virtualmente suspensa a construcção.

As ligações já estabelecidas permittem o trafego entre New York e Union, Republica do Salvador no golfo de Fonseca. No extremo sul da linha, os trens circulam entre Buenos Aires e Guaqui, no lago Titicaca.

Entre Union e Guaqui, existem muitas linhas ferreas que constituiriam secções da futura estrada principal.

Um resumo da União Pan-Americana sobre a situação da construcção que a distancia total se eleva a 10.116 milhas, ou 1.286 kilometros, dos quaes estão completos 3.869 entre New York e Guatemala; 756 milhas entre Guatemala e Panamá, faltando 130 milhas; 802 milhas de Panamá a Puno, Perú, faltando 2.560 milhas de Puno a Guaqui, Bolivia 102 milhas (communicações através do lago Titicaca); de Guaqui a Buenos Aires, 1.600 milhas terminadas.

O total das milhas construidas monta a 7.126 e o dos incompletas a 2.990.

Associações

ASSOCIAÇÃO COMMERCIAL

Realiza-se hoje, ás 15 horas, á praça Affonso Penna, n.º 18, a reunião semanal da directoria da Associação Commercial.

SOCIEDADE DOS AMIGOS DE ALBERTO TORRES

A Sociedade dos Amigos de Alberto Torres realiza hoje, ás 20 horas, na séde do Club de Engenharia uma demonstração de modernos processos constructivos de estradas, mediante o emprego de machinas, com o auxilio de projecções.

A directoria deste nucleo realizará ainda no proximo domingo, ás 15 horas, uma reunião para commemorar o anniversario do fallecimento de Alberto Torres.

Toda creança deve ler o seu jornal, que é o GURY, o supplemento infantil das quartas-feiras do DIARIO DE PERNAMBUCO

A SENTENÇA ANNULATORIA DE UM CASAMENTO

INSTAURADO PROCESSO CONTRA OS FALSIFICADORES

RIO, 24 (Meridional) — O Conselho de Justiça da Côrte de Appellação recebeu do juiz de direito de Jacuhy, a respeito da sentença annulatoria do casamento de Milton Barbosa e Carmelita Fonseca, o seguinte telegramma:

"Informo a vossencia que a certidão de annulação do casamento de Carmelita Fonseca é falsa. Nunca se processou semelhante acção neste juizo. O juiz prolator da sentença falleceu aqui muito antes da data da certidão. (a) Estevão Pereira, juiz de direito".

Apreciando esse processo, o Conselho resolveu remetter os autos ao procurador geral do Districto afim de ser instaurado o processo criminal contra os falsificadores.

EM FAVOR DA CORDEALIDADE PAN-AMERICANA

O embaixador norte-americano em Paris, sr. Strauss offereceu um almoço aos chefes de legações e embaixadas latino-americanos no qual foram pronunciados importantes discursos de confraternisação

PARIS, março (United Press) — A politica de Bom Visinho adoptada pelo presidente Roosevelt e expressada na sua suggestão no sentido de levar a effeito uma conferencia de paz pan-americana, foi o sentimento dominante no almoço que, em commemoração á data do nascimento de George Washington, o embaixador norte-americano em Paris, sr. Jesse Isidor Straus, offereceu aos chefes de todas as legações e embaixadas latino-americanas.

Disse o embaixador Straus:

— "Todos os que se encontram aqui podem regosijar-se pela crescente amizade e interesse mutuos. Entre muitas incertezas que se verificam em outras partes do mundo, nós podemos apontar com justificado orgulho o facto de que jamais na historia das republicas americanas o espirito de cooperação, confiança e assistencia mutua, attingiu um nivel mais elevado do que recentemente".

PROSEGUINDO A POLITICA DO SR. HULL

O orador accentuou que o secretario de Estado, sr. Cordell Hull, seguiu a politica do presidente Roosevelt, concluindo um grande numero de proveitosos tratados commerciaes.

Referiu-se ás recentes declarações do chanceller Saavedra Lamas, o qual disse que a politica do presidente Roosevelt auxiliou a converter o Continente Americano em um só Estado moral e espiritual.

O embaixador Straus disse mais que os dois acontecimentos mais significativos do anno foram a cessação das hostilidades do Chaco e a assignatura do Protocollo do Rio de Janeiro, o qual pôz termo á difficil e perigosa disputa entre a Colombia e o Perú.

"Attingimos hoje um tal ponto de desenvolvimento do systema continental americano—declarou o representante do governo de Washington — que qualquer ameaça á paz interessa a todas as vinte e uma republicas. E' este um facto que constitue a maior garantia para a manutenção da paz, sendo mesmo mais forte do que os tratados formaes."

FALA O EMBAIXADOR SOUZA DANTAS

Encontrando-se entre os convidados ao almoço de confraternização americana o embaixador do Brasil, dr. Souza Dantas, a sua excellencia, na qualidade de decano do Corpo Diplomatico, competia responder ao discurso do sr. Straus, o que fez nos seguintes termos:

— "Pela decima terceira vez assisto a este almoço que constitue uma reunião em familia. Treze é um numero feliz, e a prova disso é o optimismo do sr. embaixador Straus.

Podemos e devemos ficar satisfeitos por fazer crescer a amizade e confiança mutuas que unem todas as Americas e pelo interesse de cada um de nós pela causa da paz, de vez que a Guerra é o mais abominavel dos crimes. A prosperidade e o progresso das nossas nações sempre foi recebido com sincero prazer pela grande familia americana. Concordo inteiramente em que em nenhum momento da historia das republicas americanas o espirito de cooperação, a confiança e a assistencia mutua jamais attingiram um nivel tão elevado como recentemente. A referencia feita ao chanceller sr. Saavedra Lamas foi especialmente agradavel a todos nós e a ninguem mais do que ao Brasil, ao qual a Argentina está ligada por laços tão intimos e fraternaes. Aproveito o ensejo para referir-me á phrase proferida por Saenz Pena, um dos maiores presidentes da Argentina: "Tudo nos une e nada nos separa". Continuemos pois a politica de amizade constructiva".

FÔRO E JUDICATURA

(Continuação da 4.ª pagina)

vão Diniz Barreto. Não houve comparecimento aos pregões.

— Por parte de Felix Pereira de Lyra o advogado Adaucto Acton accusou a citação feita á firma Rego & Irmão na pessoa de seu representante legal Aprigio Rego para responder aos termos de uma acção summaria na forma do mandado que exhibiu e de accordo com a petição inicial do cartorio do escrivão dr. Ferraz. Ninguem compareceu ao pregão.

Audiencia do juiz de Direito da terceira vara, na qualidade de substituto do da setima (14 horas).

Compareceu o desembargador João Paes e por parte de João de Souza Rodrigues accusou a citação feita a Antonio Gaspar Lage, procurador do commendador Alfredo Alvares de Carvalho, para se louvar com o supplicante em peritos que procedam uma vistoria, *ad perpetuam rei memoriam*, no predio n. 244 á rua Larga do Rosario, de sua propriedade. Ao pregão compareceu o dr. Antonio Alves Pimentel, prompto para se louvar, exhibindo procuração do apregoado. Feita a louvação foram escolhidos peritos os drs. Gastão Pinto da S'lveira, Eurico Monteiro de Mattos e Sizenando Carneiro Leão (3º). (Cartorio Diniz Barreto).

O dr. Domingos Vieira por parte de Leonidas de Paula accusou a citação feita ao representante da firma Herm Stoltz para dar o seu depoimento pessoal. Ao pregão compareceu o citado prompto a depor. Logo após a audiencia foi tomado o depoimento citado. Nada mais houve.

De como ficaram organizadas as audiencias

De conformidade com as substituições havidas por motivo de affastamento dos juizes effectivos, o quadro das audiencias ficou assim organizado:

Terças-feiras — 13 horas e meia, juiz municipal da sexta vara; 14 horas, juiz de Direito da 3ª vara, substituto do da 7ª;

Quintas-feiras — 13 horas, juiz municipal da quinta vara; 14 horas, juiz de Direito da quinta vara; 14 horas e meia, juiz de Direito da 1ª vara, substituto do da oitava; 15 horas, juiz de Direito da quinta vara, substituto da 6ª; ás 15 e meia, juiz de Direito da segunda vara, substituto do da quarta.

"Noite Verde"

UM ESCLARECIMENTO DO DEPUTADO ADALBERTO CAMARGO

Esteve em nossa redacção o deputado Adalberto Camargo que veiu communicar-nos não fazer parte da Commissão encarregada da realização da Noite Verde, no Palacete Azul.

Trata-se de evidente equivoco que nos pediu esclarecer.

GRANDE CONCURSO DE 1936 DO DIARIO DE PERNAMBUCO

40 PREMIOS

NO VALOR DE RS. 30:000$000, QUE SERAO DISTRIBUIDOS PELOS NOSSOS LEITORES

Concluimos a publicação dos "coupons" do 5.º concurso do DIARIO DE PERNAMBUCO. Os nossos leitores e assignantes que collecionaram "coupons", deverão adquirir o mappa que serão vendidos no escriptorio mercantil desta folha, nas nossas succursaes e agencias, ao preço de 1$000, cada, e neiles collocarão os "coupons" na ordem da numeração de (1 a 24) e substituil-os em seguida pelo "BONUS" numerado que os habilitarão ao sorteio que se realizará em 5 de Abril de 1936.

Os concurrentes do interior e dos Estados deverão enviar os seus mappas acompanhados de $700 em sellos do correio, afim de lhe serem remettidos, sob registro, os "BONUS" numerados, com os quaes concorrerão aos sorteios.

—o—

PUBLICAMOS ABAIXO A RELAÇAO DETALHADA DOS PREMIOS:

1.º — Uma tela a oleo "Ceia de Christo" — 6:000$000.
2.º — Um titulo saldado da "PRUDENCIA CAPITALIZAÇAO" — 5:000$000.
3.º — Um apparelho de Radio "SPARTON" com 10 valvulas — 4:000$000.
4.º — Uma machina de escrever "MERCEDES EXPRESS" — 3:000$000.
5.º — Uma machina de costura "SINGER" com 5 gavetas — 1:800$000.
6.º — Um fogão a gaz, typo de luxo — 1:100$000.
7.º — Um violão para concerto — 1:000$000.
8.º — Um arreio typo "MEXICO" — 800$000.
9.º — Um violão para concerto — 750$000.
10.º — Um faqueiro de alpaca com 101 peças — 500$000.
11.º — Um serviço de jantar com 104 peças — 500$000.
12.º e 13.º — Ordens de 500$000 para compras de mercadorias.
14.º — Uma Bicycleta ingleza — 500$000.
15.º — Um serviço de Cocktail — 400$000.
16.º — Um cavaquinho com incrustações — 400$000.
17.º — Um estojo de perfumarias "COTY" — 300$000.
18.º — Um Manteaux de sêda com golla de lebre — 200$000.
19.º — Um estojo de perfumarias — 200$000.
20.º, 21.º, 22.º, 23.º e 24.º — Ordens de 200$000 para compras de mercadorias.
25.º — Um relogio para cima de movel — 280$000.
26.º — Um terno de pura lã "RENNER" — 250$000.
27.º — Um Manteaux de "KACHA" — 120$000.
28.º — Um serviço de electro-plate para café — 100$000.
29.º, 30.º e 31.º — Uma Apolice Pernambucana no valor de Rs. 100$000
32.º — Um relogio para cima de movel — 100$000.
33.º — Uma collecção de 10 volumes, romances — 80$000.
34.º — Uma collecção de 10 volumes escolhidos — 70$000
35.º e 36.º — Uma assignatura annual do DIARIO DE PERNAMBUCO
37.º — Uma pasta commercial de couro — 50$000.
38.º, 39.º e 40.º — Uma assignatura semestral do DIARIO DE PERNAMBUCO.

Estão reservados no Escriptorio Mercantil do DIARIO os bonus ns. 07510 e 07511 para o sr. dr. Hebreliano M. Wanderley, os quaes não foram remettidos por defficiencia de endereço.

Distribuidores:
ARAUJO FREITAS & CIA.
Rio de Janeiro

aplicação scientifica das
ONDAS ULTRA-CURTAS
nas inflamações e nevralgias, especialmente nas doenças dos bronquios pleuras e pulmões.
CURA DA ASMA
Dr. AGENOR BOMFIM
R. do Hospicio 115 das 10 ás 12 e das 15 ás 18 HORAS
FONE 2284

Diario de Pernambuco — SPORTS

FOO-BALL - ATHLETISMO - TURF - NATAÇÃO - NAUTICA - BASKET-BALL - TENNIS - VOLEY-BALL - GOLF

A delegação do Vasco da Gama chegará amanhã a esta capital. Ao seu desembarque devem comparecer todos aquelles que desejarem prestar as primeiras homenagens aos bravos defensores do club da Cruz de Malta

As primeiras saudações do "Vasco da Gama" ao povo de Pernambuco

OS CHRONISTAS DESPORTIVOS RECEBERAM HONTEM, A NOITE, DA DIRECTORIA DO **VASCO DA GAMA**, O SEGUINTE TELEGRAMMA: "O **CLUB DE REGATAS VASCO DA GAMA**, TEM A HONRA DE SE DIRIGIR AO PUBLICO DESPORTIVO DE PERNAMBUCO PARA LHE APRESENTAR AS SUAS SAUDAÇÕES. ESSAS EXPRESSÕES NÃO REPRESENTAM UMA ANTECIPAÇÃO DAS PROVAS DE CORDIALIDADE QUE OS SEUS HOMENS FARÃO AO ENFRENTAR AS FORTES E DISCIPLINADAS HOSTES DE PERNAMBUCO, CERTO DE QUE COM A VICTORIA OU A DERROTA EM CAMPO, MAIS TERÃO FORTALECIDOS AINDA OS LIAMES QUE PRENDEM UNS AOS OUTROS NOS VARIOS NUCLEOS DESPORTIVOS DO BRASIL."

A grande temporada interestadual do Vasco da Gama

A chegada amanhã da delegação vaiscana

Chega amanhã a esta cidade, a delegação do *Vasco da Gama*. O navio *Itapagé*, em que viaja amanhecerá no porto.

O DESEMBARQUE

Para o desembarque da delegação, os chronistas sportivos convidam todos os directores dos clubs sportivos, *sportmen*, povo emfim.

A F. P. D. e os seus filiados se farão representar no acto do desembarque, que deverá ser abrilhantada com musica.

O PROGRAMMA DO DIA

Ficou organizado o seguinte programma para amanhã:

Desembarque, ás 8 horas. Em seguida passeio pela cidade e ao regressar irá a delegação á Confeitaria Automatica, na praça da Independencia, onde será servido o aperitivo offerecido pelo sr. Carlos Pena, chefe da firma proprietaria daquelle estabelecimento.

Ao meio dia, almoço no Hotel Avenida, do qual participarão, alem da delegação vascaina e dos chronistas sportivos, os srs. presidente e director dos departamentos de Finanças, Terrestre e Aquatico da F. P. D. e presidente dos clubs filiados. Nessa occasião será a embaixada do *Vasco* saudada pelo sr. Prudenciano Lemos, redactor sportivo do DIARIO DE PERNAMBUCO.

OS JOGADORES VAISCANOS E AS SUAS BIOGRAPHIAS

Do departamento technico do *Club de Regatas Vasco da Gama*, recebemos as seguintes notas biographicas dos jogadores que integram o quadro de profissionaes:

JOSE' FONTANA (Rey) *goal-keeper* — 23 annos. Jogador ainda novo e actualmente o n. 1 do Brasil.

Nasceu em Curityba e começou a jogar no *Curityba Foot-ball Club*, de que foi campeão. Foi *keeper* do seleccionado paranaense durante os annos de 1931 e 1932. Em 1933 abraçou o profissionalismo alistando-se nas fileiras do *C. R. Vasco da Gama* e sagrando-se tambem campeão nesse mesmo anno. Defendeu as côres do *scratch* carioca nos campeonatos de 1933, 1934 e 1935, conseguindo o titulo de campeão brasileiro nesse ultimo anno.

Depois, Rey deixou a actividade durante alguns mezes, em virtude de uma forte contusão no joelho. Tem 1,78 de altura e pesa 80 kilos. Forte, agil no *goal*, tem uma pegada firme, salientando-se pela sua coragem e golpe de vista.

Jogador internacional, diversas vezes, Rey tem feito brilhantes partidas no *Vasco da Gama*.

CANDIDO DIEGUES DO MARCO (Panello) *goal-keeper* — 21 annos. Iniciou-se no *C. R. Vasco da Gama*, em 1935. E' o mais joven dos jogadores. Vindo de um club de desportos menor, de um bairro que tem fornecido um celeiro de *cracks* como Jaguaré, Hespanhol, Lino e outros, firmou-se logo no arco do *Vasco*, conquistando a confiança da direcção technica, que o incluiu logo no *team* durante a ausencia do *keeper* Rey. Conduziu-se muito bem na espinhosa posição, pois, foi durante quasi todo o campeonato a mesma figura.

Jogador moço e forte, conquistou tambem a sympathia do numeroso quadro social vascaino. Panello muito promette para o futuro.

OSWALDO DE ALMEIDA SALDANHA *full-back* — 28 annos. Oswaldo iniciou-se no foot-ball no torneio interno do *Vasco da Gama*. Em 1934, quando o *Vasco* estava filiado á Liga Carioca, integrou o seu *team* de amadores, tornando-se campeão dessa mesma categoria, naquelle anno. Foi contractado jogador profissional em 1935, actuando de *full-back* ao lado do veterano Italia quasi todo o campeonato. Com a deserção do grande Fausto para Montevidéo occupou o claro deixado por este *crack*, conduzindo-se muito bem.

Com a entrada de Zarzur para o *Vasco*, voltou á sua verdadeira posição. Tem sido tambem jogador internacional diversas vezes, e como os demais companheiros de *team* muito disciplinado.

Actua com um enthusiasmo invulgar, sendo de esperar para o futuro um *crack* de excepcional valor. Adapta-se muito bem na posição de *center-half*.

LUIZ CERVAZONI (Italia) *full-back* — 28 annos. Capitão do *team*. O popular Italia do *Vasco da Gama* é o mais antigo jogador do club. Sua carreira cheia de glorias já todo o Brasil conhece.

Iniciou-se no *Bangu' A. C.* em 1925 e já em 1926 ingressava no *Vasco* para formar ao lado de Hespanhol, um dos maiores *full-back* daquelles tempos. Quando foi da visita feita á capital do paiz pelo quadro do *Ferencvaros*, da Hungria, Hespanhol foi victima de grave accidente, partindo uma das pernas, sendo chamado Brilhante para companheiro de Italia. Em 1929 foi campeão carioca.

Foi, diversas vezes, campeão brasileiro. Fez parte do *scratch* brasileiro que foi a Montevidéo em disputa do campeonato mundial regressando a este paiz em 1932, para a disputa da "Copa Rio Branco", da qual os brasileiros repressaram invictos nas partidas que disputaram. O povo do norte ainda não conhece Italia, pois quando o *Vasco da Gama* passou a caminho de Portugal e Hespanha, na excursão que fez áquelles paizes, elle não poude jogar, por se achar doente.

DECIO TITO TEIXEIRA (Poroto) *full-back* — 28 annos. Poroto começou a jogar foot-ball em 1927, no *S. C. Internacional*, de Santanna do Livramento, no Rio Grande do Sul, transferindo-se em 1929 para o *Gremio Porto-alegrense*, onde conseguiu ser tri-campeão, nos annos de 1931, 1932 e 1933.

Em 1934, Poroto passou-se para o *Internacional*, novamente, e em 1935 ingressou no *Vasco da Gama*, jogando de *full-back* direito. Tem tomado parte em diversas partidas internacionaes.

Já formou diversas vezes nos *scratchs* gaucho e carioca, onde produziu magnificas actuações, em todas as partidas em que tomou parte. Jogador decidido em suas intervenções.

OSCARINO COSTA, *hal-back* direito — 27 annos. Oscarino é conhecido em todo o Brasil. Começou a jogar foot-ball no *Ypiranga Foot-ball Club*, de Nictheroy.

Em 1931 transferiu-se para as fileiras do *America Foot-ball Club*, onde foi occupar a posição de *center-half*, tornando-se campeão carioca naquelle anno. Fez parte do *scratch* carioca diversas vezes.

Em 1930 foi com a representação nacional a Montevidéo voltando áquella capital em 1932 na qualidade de membro da representação brasileira em disputa da "Taça Rio Branco". Dali os brasileiros regressaram invictos dos jogos em que tomaram parte.

Oscarino só conhece a Bahia, pois jogou pelo *Andarahy A. C.* na excursão que esse club fez áquelle Estado.

E', tambem, jogador internacional. Conhecendo profundamente o *metier*, é actualmente um dos pontos altos do quadro vascaino.

ALBERTO ZARZUR — Zarzur, o *center-half* do *Vasco da Gama* é conhecido em todo o Brasil. Conta, apenas, 23 annos de idade.

Fazia parte do *S. A. Santista*, da *A. P. E. A.* de São Paulo, quando passou a a participar do *São Paulo F. C.* Em 1933, Zarzur entrou para o *scratch* paulista, sendo considerado, unanimemente, como o rival do grande *center-half* Fausto.

Por diversas vezes foi campeão paulista e brasileiro, e actualmente é o melhor dentre os melhores *center-halfs* do paiz.

Antes de ingressar no *Vasco da Gama*, Zarzur esteve na Argentina, no *São Lourenço de Almagro*, ao lado de Waldemar e Petronillo. E', tambem, um dos pontos altos do quadro vascaino.

CARDONA (Gringo) *hall-back* — 27 anno. Gringo, como é conhecido na intimidade, o *half-back* do *C. R. Vasco da Gama* iniciou sua carreira desportiva no *Confiança*, um club da 2ª divisão, em 1926.

Em 1929, ingressou no *Vasco da Gama*, no 2º *team*, passando para o primeiro em 1931, onde se conservou até a data presente. Suas actuações, nos jogos em que toma parte, tem sido magnifica. Diversas vezes tem feito parte do *scratch* carioca.

E' tambem campeão carioca e brasileiro, em 1934.

Jogador intelligente, bom marcador e distribuidor, conhece os segredos do foot-ball: quer defendendo, quer atacando, procura sempre estar em contacto com a pelota. E', incontestavelmente, um dos bons *half-backs* que o Rio possue. Como os seus demais companheiros, tem tido actuações magnificas, salientando-se sempre nos jogos internacionaes em que tem tomado parte.

ORLANDO ROSA PINTO, extrema direita — 24 annos. Desde menino pertencia ao *Barra Mansa Foot-ball Club*, da cidade do mesmo nome. Ingressou no *Vasco da Gama* em 1932, attingindo, rapidamente, o primeiro *team*, onde já occupou todas as posições na linha de *forwards*.

Jogador rapido, malicioso e intelligente, Orlando, alem de possuir um *shoot* forte, corre, *dribla*, controla e domina bem a pelota. E', tambem, campeão carioca e brasileiro de 1934.

no *Vasco da Gama*. Jogador internacional diversas vezes é, actualmente, um dos melhores jogadores na sua posição, dentre os que actuam no Rio de Janeiro.

ESTEVAN KUKO, meia direita — 27 annos. Iniciou a sua carreira desportiva no *Club Athletico Boca Junior*, de Buenos Aires.

Começou jogando na 5ª divisão da *Liga Argentina*, até chegar a 1ª divisão, por onde é possuidor de 11 titulos de campeão. Contractado pelo *Vasco da Gama*, em 1934, conseguiu mais o titulo de campeão carioca daquelle anno. Joga em contacto com a defesa e o ataque, não esmorecendo um só momento, e quando de posse da bola difficilmente a perde, devido aos recursos de que dispõe.

Dominando e controlando bem a pelota, Kuko é quem organiza os ataques do *Vasco da Gama* e com Orlando forma uma das melhores alas do Rio.

ALDEMAR FERNANDES DE OLIVEIRA (Nena), meia esquerda — 26 annos. Surgiu no *Serrano*, de Petropolis, em 1925, sagrando-se campeão por esse club no campeonato nictheroyense naquelle mesmo anno.

Conquistou o titulo de tri-campeão, ainda pelo *Serrano Foot-ball Club*, nos annos de 1931, 1932 e 1933. Em 1930, acompanhou a delegação do *Botafogo*

(Conclue na 7.ª pagina)

O "TRAMWAYS"

pelos serviços que tem prestado aos sports pernambucanos merece applausos

A decisão do campeonato pernambucano de foot-ball correspondente ao anno de 1935, verificou-se de maneira impressionante, deixando bem definidas as situações dos dois grandes finalistas — o **Santa Cruz** e o **Tramways**.

Dissemos hontem em nossa chronica, a impressão que nos causou a grandiosa victoria do **Santa Cruz**. Fomos leaes e verdadeiros. O quadro tricolor teve um desempenho tão efficiente, tão homogeneo, que o seu rival ficou estarrecido, deante daquella columna heroica que impressionava pelo destemor dos ataques. Explica-se o caso. Contra a avalanche da força, se antepuzeram a fortaleza dos bravos.

A justiça reclama que se nomenagei tambem ao **Tramways Sport Club** que foi um grande sacrificado no campeonato de 1935. Contra elles levantaram barricadas de prevenções, esquecendo-se que o **Tramways** foi um grande baluarte para o maior desenvolvimento do foot-ball em Pernambuco no anno findo. Emquanto o **Sport Club do Recife** desinteressava-se do seu campo, das suas archibancadas por motivos imperiosos, e o **Nautico** esperava o momento de cuidar do seu campo, o **Tramways** obtinha a cancha da Jaqueira para transformal-a, dando-lhe um outro aspecto, doptando-a de uma installação melhor.

E' tempo de se acabar de vez com esses caprichos absurdos porque nenhum dos quadros disputantes do campeonato de 1935 teve uma actuação igual ou melhor a do **Tramways**.

Pela correcção, pela ordem, pelo respeito de como disputava as provas officiaes. Criticas fizemos a todos os clubs; o **Tramways**, porem, tornou-se excepção. E foi esse club, em goso de uma situação especial, que se deixou vencer, abatido moralmente que se achava, como allega, "sacrificado nos seus direitos" por uma decisão que diz injusta, mas, á ella se submettera. Gigante que era, caiu vencido, e o fez, mantendo embora aquella mesma disciplina de respeito, de ordem, de obediencia.

Sr. Antonio Rodrigues de Souza, presidente do "Tramways"

Por isto mesmo, merece que se lhe preste tambem homenagens. E é o que fazemos, de nossa parte, certos de que cumprimos um dever, realçando o valor de quem tanto trabalhou para o desenvolvimento de nossos sports.

Campeonato Brasileiro de Foot ball

O PRIMEIRO TREINO DO SELECCIONADO PERNAMBUCANO

Realizou-se hontem o primeiro treino dos jogadores para escolha do seleccionado que disputará o campeonato brasileiro de foot-ball.

O comparecimento de assistentes foi grande.

O REPRESENTANTE DA C. B. D.

O deputado Carlos Rios recebeu em data de hontem, da Confederação Brasileira de Desportos o seguinte despacho telegraphico:

"Temos honra convidar presado amigo delegado Confederação todos jogos realizados Recife Campeonato Brasileiro Foot-ball — Saudações — **Desportos**."

A escolha foi acertada. Procedeu bem a C. B. D.

Rey terá uma opportunidade

O Vasco pretende exhibil-o nesta cidade

REY, o grande arqueiro nacional. Vem ao Recife, na delegação Vaiscaino

O **Jornal**, do Rio, em sua edição de 21 do corrente, publicou os seguintes commentarios sobre Rey:

"A noticia de que Rey vem treinando no stadium da rua Abilio para readquirir a antiga forma, surprehenderá a maioria. E' que a contusão recebida pelo keeper indeciso fôra realmente grave. Entregue, porem, aos cuidados de um especialista, o guardião da esquadra negra, melhorou por tal forma que os technicos pretendem experimental-o num dos matchs que o Vasco disputará no Recife. Rey terá assim uma opportunidade. O keeper das seguras pegadas, ao que se suppõe, está em condições de reapparecer em forma. Essa é a impressão que os ultimos ensaios teem deixado.

O exemplo de Russinho é bem significativo. "Perigo amarello" contundiu-se fortemente e ficou á espera de uma opportunidade. Gringo e Nena, no Vasco, tambem só puderam demonstrar que estavam em forma, num grande match extra.

Rey, em Recife, poderá, talvez, repetir uma performance daquellas que o collocaram como o primeiro guardião do paiz".

TURF

Jockey Club de Pernambuco

O resultado da inscripção para a corrida de domingo proximo, no Hippodromo da Magdalena, é o seguinte:

1.º PAREO — 1050 metros — **Harpa, Dante, Maio e Taba.**

2.º PAREO — 1250 metros — **Olinda, Marupiara e Aceguá.**

3.º PAREO — 1250 metros — **Jacitara, Zahra, Electrica, Guit Guitarra e Rosalinda.**

4.º PAREO — 1.200 metros — **Ferro, Pacatuba, Dante e Gaita.**

5.º PAREO — 1.800 metros — **Galopim, Guararapes, Sonia e Tia Chica.**

REUNIÃO DA DIRECTORIA DO JOCKEY CLUB

Reunida hontem a directoria resolveu:

a) approvar a acta da sessão anterior.

b) approvar a corrida realizada domingo ultimo.

c) mandar pagar os premios e as respectivas montarias.

—O Bolo da corrida de domingo foi ganho com 13 pontos, cabendo á cautella numero 30393, vendida pelo agente Paulino.

Rendeu 484$000.

NOTA OFFICIAL

A directoria novamente avisa que se encontram á disposição dos respectivos donos alguns objectos encontrados no dancing, perdidos por occasião das festas carnavalescas. Podem ser procurados á rua do Apollo, 143, 1.º andar, sala posterior.

TREINO DO SOLEDADE

Para um rigoroso treino hoje, ás 15 e meia horas, no campo da Brigada, o director technico pede o comparecimento de todos os jogadores pertencentes ao primeiro e segundo quadro, lembrando o proximo jogo com o **Collegial**.

O S. PAULO VAE JOGAR COM O ITALIA F. CLUB

Dos clubs dos suburbios o **São Paulo** tem tido actuação destacada. Domingo proximo os amadores do **São Paulo** vão enfrentar os rapazes do **Italia**.

O jogo será no campo do **São Paulo**, sito á rua da Regeneração, em Agua Fria.

A PROVA DE BASKET, HOJE, ENTRE AS TURMAS DO NAUTICO E FACULDADE DE MEDICINA

Realiza-se hoje o esperado encontro de basket, entre os fortes concurrentes **Faculdade de Medicina x Nautico Capibaribe**, devendo servir de juiz o **sportman** Raul Silva.

O encontro vae ser effectuado no campo do Derby, ás 19 e 45, com 15 minutos de tolerancia.

A Federação tomou as seguintes providencias: juiz, Raul Silva; fiscal, Umberto Vianna (Tará); chronometrista Luiz Gonzaga.

INSTANTANEOS

FORAM coroadas de exito as providencias adoptadas pela Federação Pernambucana dos Desportos afim de garantir a bôa ordem na decisão do campeonato de foot-ball, do anno passado, domingo ultimo realizado. Tudo correu bem e o contento de todos os anceios. Nenhum incidente veio quebrar a harmonia da peleja. Jogadores e assistentes comprehenderam as suas responsabilidades e respeitaram as determinações officiaes. E' um bom signal de prestigio da Mentora, que está de parabens.

Que esse acontecimento sirva de estimulo sempre crescente aos dirigentes da F. P. D. e esta continue progressivamente a prodigalizar aos sportistas do Estado os beneficos fructos de uma administração proficua.

* * *

PERNAMBUCO tem perfeitamente victorioso o seu ponto de vista quando ao local para disputa do seu seleccionado ou de outro do norte, se fôr vencido, com os conjunctos do sul. Em regra, o finalista do nordeste ia disputar na Bahia. Era uma preferencia injustificavel, mesmo porque accusações eram feitas á maneira de como os locaes tratavam os campeões do nordeste. Contra taes factos levantou-se Pernambuco, deixando de disputar na Bahia a prova do campeonato de 1934. Foi uma lição. Porque não nos indicavam um campo neutro?

A C. B. D. comprehendeu o seu erro e emendou a mão. Já está indicada a capital do paiz para disputa do vencedor do norte com o vencedor do sul. Venceu a F. P. D. Venceram os pernambucanos. Victoriou o bom senso. Triumphou a justiça.

* * *

DEVE haver o maior cuidado na escolha dos jogadores que completarão o seleccionado pernambucano. Recife possue jogadores bons e em condições excellentes. Com a noticia da possivel ida do nosso seleccionado ao Rio Grande vae haver empenho de jogadores em figurar no seleccionado, e, é preciso evitar o dominio dos medalhões. Aquelle que se julgar em condições, compareça aos treinos e demonstre as suas performances.

Ao sr. Louretro está confiado o trabalho preparatorio do conjuncto. Cumpre-lhe, pois, evitar as intrujões e apreciar os nossos verdadeiros valores sportivos.

P

O quadro principal do Tramways vice campeão da cidade. Embora vencido na ultima prova de decisão do campeonato, fez jus ao grande conceito que justifica o prestigio do club

S P O R T S

A grande temporada interestadual do Vasco da Gama

(Conclusão da 6.ª pagina)

Foot-ball Club ao Rio Grande do Sul, tendo tomado parte em todas as partidas que esse club disputou, naquelle Estado.

Ingressou no *Vasco da Gama* em 1934, figurando no seu *team* de amadores, mas, foi logo promovido ao primeiro *team*, contractado como profissional, conquistando mais o campeonato daquelle anno para, logo a seguir, em 1935, ser campeão brasileiro.

Nena tem integrado, diversas vezes, o seleccionado carioca.

Possue um *shoot* forte e sempre opportuno, qualidades que muito o recommenda. E', tambem, jogador internacional.

MOACYR CONRADO PESSÔA DE MELLO, *center-foward* — Tem 22 annos de idade e 1,75 de altura.

Iniciou sua carreira no 2º *team* de amadores do *Vasco*, em 1933 já no final do campeonato, passando logo ao 1º *team* da mesma categoria.

Em 1934, foi campeão pelo 1º *team* de amadores. Em 1935, transferiu-se para o *Carioca S. Club*, ingressando no profissionalismo. Fazendo parte desse club disputou o campeonato da *Federação Metropolitana de Desportos*, onde tomou parte em 13 jogos, conquistando 11 pontos.

Voltou ao *Vasco* este anno e actualmente, é o reserva de Luiz de Carvalho, *center-foward* do *Vasco*.

BENEDICTO AROUCA (Luna) extrema esquerda — 24 annos. Luna defendeu as côres do *Paulista Foot-ball Club* da antiga *L. A. F.* desde 1927 até 1930. Neste anno, transferiu-se para a *Associação Portugueza de Desportos*, em São Paulo.

Jogou diversas vezes no *scratch* paulista, sendo campeão brasileiro em 1934. Na ponta esquerda, Luna deve nada a outro qualquer jogador da sua posição, sendo de justiça assignalal-o como um dos melhores extremas brasileiros.

Jogador internacional varias vezes, tem integrado o *scratch* paulista contra *teams* estrangeiros que nos tem visitado.

Em 1935, foi contractado pelo *Vasco da Gama*, onde tem produzido actuações magnificas e, embora não tendo tomado parte em todo o campeonato, foi autor de 14 *goals* na temporada de 1935.

JOAO VILLELA (Barata) *half-back* — 27 annos. Barata iniciou-se no *foot-ball* no *Andarahy A. Club*.

Em 1932, passou-se para o *Vasco da Gama*, figurando no *team* de amadores até 1934, quando foi contractado como profissional. Jogador intelligente, dispondo de alguns recursos technicos, todas as vezes que é chamado a participar num jogo, o faz de maneira satisfatoria. E' um optimo reserva.

PREMIO CAPITALIZAÇAO

O sr. Arnaldo Pinto, já fez entrega aos chronistas desportivos de uma apolice no valor de 10 contos de reis, da "Prudencia Capitalização" que será offertado ao jogador pernambucano que primeiro vazar a barra do *Vasco*.

TAÇA DA COLONIA PORTUGUEZA

A colonia portugueza, representada pelo Gabinete Portuguez de Leitura, Club Portuguez e Tuna Portugueza, instituiu uma custosa taça para o vencedor do jogo *Vasco* e *Santa Cruz*.

O PASSEIO PELA CIDADE

Poderão acompanhar a delegação no passeio pela cidade, todos que o desejarem fazer.

HOMENAGENS AOS NOSSOS HOSPEDES

E' de esperar-se que o mundo sportivo pernambucano, preste ao *Vasco da Gama* uma grande e expressiva homenagem, a começar pelo seu desembarque.

Campeonato Paulista de Natação

RESULTADOS DA 1.ª PARTE DA COMPETIÇAO

S. PAULO, 19 (Especial para o DIARIO DE PERNAMBUCO — Via aerea) — Na piscina do Club de Regatas Tietê, de S. Paulo, teve logar hoje, á noite, a primeira parte do Campeonato Paulista de Natação e Salto. Os resultados, apesar de ter sido batido apenas o record paulista, foram optimos, levando-se em conta que tiveram logar em piscina de 50 metros e agua doce.

As duas melhores performances foram obtidas, respectivamente, pela turma feminina de revezamento, 4x100, do Tietê São Paulo, e Miguel Paes Loureiro, nosso conhecido Piolho, nos 200 metros, nado de peito, que percorreu essa distancia no magnifico tempo de 3'2|5, tempo este que pela primeira vez registra esse nadador, em piscinas paulistas.

Foram os seguintes os resultados geraes:

11 metros, nado livre, masculino — 1.º logar, Octavio Germeck, Tietê; tempo, 1'6"2|5; 2.º logar, Ivo Pistolato, Esperia; tempo, 1'8"2|5; 3.º logar, Marx Define, Paulistano; tempo, 1'8"4|5.

100 metros, nado livre, masculino, — 1.º logar, Helena Salles, Paulistano; tempo, 1'15"; 2.º logar, Scylla Venancio, Esperia; tempo 1'17"4|5; 3.º logar, Sieglinda Lenk, Tietê; tempo, 1'22".

200 metros, nado le peito, masculino — 1.º logar, Miguel Paes Loureiro, Tietê; tempo, 3'2|5 (melhor performance obtida por elle em São Paulo); 2.º logar, Affonso Rubião, Paulistano; tempo, 3'9"2|5; 3.º logar, Germano Witzel, Esperia; tempo .... 3'12"3|5.

200 metros, nado de peito, moças — 1.º logar, Maria Lenk, Tietê; tempo, 3'12"; 2.º logar, Se. Lenk, Tietê; tempo, 3'19"2|5; 3.º logar, Edith Hempel, Campineiro; tempo, 3'22"2 e 2|5.

1.500 metros, nado livre, homens — 1.º logar, Nedson Reis de Almeida, Tietê; tempo, 22'14"; 2.º logar, Octavio Germeck, Tietê; tempo, 23'2"; 3.º logar, Alfredo Penteado, Paulistano; tempo, 23'44"2|5; 4.º logar, Max Devina, Paulistano.

Revezamento, 4x100, feminino — 1.º logar, turma A do Tietê; tempo, 5'38" (record paulista). A equipe Vermelhinha estava assim formada: Maria, Sieglinde, Celia e Marina; 2.º logar, turma do Paulistano; 3.º logar, turma do Esperia.

A CONTAGEM

A contagem desse certamen até o momento é a seguinte: 1.º logar, Tietê com 82 pontos; 2.º logar, Paulistano, com 39 pontos; 3.º logar, Esperia, com 29 pontos; 4.º logar, Campineiro, com 4 pontos e 5.º logar, Allemã, com 3 pontos.

ASSOCIAÇAO A. DA GREAT WESTERN

O director de sports do Great Western convida os amadores do 1º e 2º quadros para o treino de hoje, no campo do Santa Cruz, na Encruzilhada, ás 15 horas.

A FEDERAÇAO PERNAMBUCANA DE DESPORTOS

DESPACHOU HONTEM O SEGUINTE EXPEDIENTE

O presidente da Federação em dota de hontem, despachou o seguinte expediente;

Transferencia de amador de basket — Euclides da Nogueira Bandeira, do America para o Club Nautico Capibaribe.

Officios — Do Club de Regatas Saldanha da Gama e Nordeste Athletico Club, communicando a eleição e posse das suas novas directorias — agradeça-se; dos chronistas desportivos dos jornaes diarios da cidade sollicitando licença para realizar uma temporada com o Club de Regatas Vasco da Gama, do Rio de Janeiro — como pede, paga a taxa regulamentar; do Tramways S. C. e America F. C. — off. 12 e 21, respectivamente — ao sr. director do departamento dos desportos terrestres, devendo ser exigido, doravante, o attestado medico passado por qualquer dos componentes do corpo de Saude desta Federação; da C. B. D., of. 144/36 — inteirado; da mesma mentora, circular s/n — ao departamento dos desportos terrestres para providenciar com urgencia; da mesma entidade maxima, circular n. 12/66 — inteirado, publique-se; do Tramways S. C., sollicitando uma certidão — certifique-se, em termos o que constar, paga a taxa regulamentar.

Um novo estylo de "crawl" dos japonezes

Ao grande nadador japonez Takaishi, um dos mais bem cotados favoritos para a XI Olympiada, se dirigiu a pergunta no sentido se de facto existe um estylo proprio japonez para o nado de "crawl". Takaishi respondeu agora affirmativamente, ponderando que o estylo japonez se destaca especialmente pela posição horizontal do corpo dentro dagua e pelo seus accelerados movimentos braçaes. Os nadadores japonezes applicarão este modo de nadar em Berlim, e os seus collegas internacionaes estão ansiosos para vel-o.

Iniciou-se o Campeonato de Basket-ball

Os quadros da Brigada derrotaram os do Tramways

Foi uma noitada agradavel a de segunda feira no campo do Derby, com o inicio do campeonato de basket-ball.

A quadra estava completamente cheia de familias.

O tenente Floriano de Oliveira, director de basket d aF. P. D., dirigia a boa marcha dos trabalhos.

OS CONTENDORES

Coube aos quadros da Brigada e do Tramways iniciar o campeonato pernambucano. A victoria em ambos os quadros coube ás turmas da Brigada, que se conduziram de maneira brilhante. Justos foram os triumphos obtidos.

A marcação accusava os seguintes scores:

Segundos quadros — Brigada — 26x5.

Segundos quadros — Brigada — 36x6.

Pelas Olympiadas de Berlim

O lar olympico feminino

O Lar Olympico Feminino ficará installado em varios edificios da Academia de Educação Physica do Reich estando a sua direcção confiada á Baroneza Joana von Wangenheim. A distribuição pelos varios edificios será feita da seguinte forma: no antigo Lar feminino, 26 quartos, 52 camas; no novo Lar dos Estudantes ("Friesenhaus"), 150 quartos, 300 camas; na dependencia da Friesenhaus, 15 quartos, 30 camas; na antiga escola de gymnastica, 18 quartos, 36 camas; — 418 camas.

As installações na dependencia da Friesenhaue na antiga escola de gymnastica estão preparadas para poder receber quatro camas em cada quarto, em caso de necessidade occasionada pelo aumento do numero de concorrentes previstos e inscriptos, de forma que ainda se podem juntar ao numero de camas citado o numero de 60 a 70 de reserva.

Todos os quartos estão mobilados com cama, armario e secretaria. No rez-do-chão será installado um grande salão de cabelleireiro e na cave um balneario com sala de ar quente e de massagem. As salas de lavagem são communs, com um lavatorio para cada duas concorrentes e um duche para cada quatro.

A alimentação será feita por uma cosinha central em duas grandes salas de jantar. As concorrentes dispõem ainda dum Casino com Bibliotheca, Sala de Leitura, Sala de Musica, Sala de Jogo, Sala de Visitas, duas Salas de Conferencias, Salas de Escripta, etc.

Uma das maiores commodidades da installação está na sua proximidade da Casa de Natação onde as concorrentes encontram vastas installações de vestiarios, duches, massagem, banhos de agua e ar quente assim como uma piscina coberta e outra ao ar livre, esta ultima com duas torres de saltos de 10 m.

Haverá inquerito no tennis brasileiro

O PRONUNCIAMENTO DA FEDERATION INTERNATIONALE DE LAWN-TENNIS A RESPEITO DA SITUAÇAO DO TENNIS NACIONAL — MANTIDA A FILIAÇAO DA C. B. D.

RIO, 21 de março (Especial para o DIARIO DE PERNAMBUCO — Via aerea) — Reunindo-se hontem, em Paris, a Federation Internationale de Lawn-Tennis esteve tratando do caso brasileiro, que, com a actual politica sportiva, se acha scindido, havendo duas dirigentes nacionaes. Uma, a C. B. D., detentora da filiação internacional, e outra a Federação Brasileira de Tennis, entida especializada e que enviou á dirigente mundial um pedido de filiação. Dada, porem, a mentalidade apaixonada dos parceiros que militam em nossos sports, noticias as mais desencontradas foram vehiculadas, havendo mesmo uma estação de radio noticiando que havia sido dado ganho de causa absoluto á entidade da rua Sete. Entretanto, a secretaria da F. B. T. forneceu á imprensa uma nota dando sciencia do telegramma que lhe enviou o seu representante em Paris e que diz o seguinte:

"Federatinon Internationale a decidé enquette sur afiliation".

Por seu lado, o representante da C. B. D., em Paris, sr. Roberto Rodel, communicou áquella entidade que o pedido da F. B. T. fôra denegado.

Ora, não é crivel que algum dos representantes das entidade em questão, se haja esquecido das responsabilidades de que se acham investidos e tenham passado para cá noticias mentirosas. Tampouco cremos que haja sido aqui engendrado qualquer telegramma ou communicado, attribuido a um dos delegados.

A' primeira vista, as noticias colhidas nas differentes fontes, se contradizem de forma bem clara. Dahi registramol-as simplesmente, pela forma que nos foram fornecidas.

Raciocinando um pouco, porem, o leitor concordará em que foram ellas dadas á publicidade de maneira evidentemente capciosa, só vindo á luz a parte favoravel de ambos os lados. Entretanto, com os dados que temos á mão, e com a imparcialidade que nos caracteriza, cremos que o que se passa na realidade é o seguinte: A Federação Internacional denegou o pedido de filiação da F. B. T mantendo a da C. B. D., mas resolveu abrir um inquerito afim de apurar quem deverá ser o detentor da representação internacional. Isto é o que se deve ter dado.

UMA NOTA OFFICIAL DA C. B. D.

Já haviamos escripto a noticia cima, quando recebemos a nota official que abaixo segue, fazendo, ao mesmo tempo, resaltar a nenhuma responsabilidade da C. B. D. no caso em questão.

"Rio de Janeiro, 20 de março de 1936. — A Confederação Brasileira de Desportos acaba de receber o seguinte telegramma do seu representante junto á Federation Internacionale de Lawn Tennis:

The Western Telegraph Company Limited.

Telegramma n.º 15.369 — Qn 110 — Paris, 8-20 — 17,15 — Recebido ás 15,32 (hora local).

L. C. Desportos Rio. — Confederação seule reconnue salutations Rodel".

O signatario deste telegramma é o sr. Robert Rodel, presidente do Tennis Club, de Quiberon, na Bretanha, membro do comité desta cidade e ainda membro do Conselho da Federation Française de Lawn Tennis".

O TORRE TREINA, HOJE, A TARDE

No campo do Sport, haverá treino, hoje, ás 16 horas em ponto, para os jogadores e respectivas reservas das esquadras superiores do club.

A direcção technica pede o pontual comparecimento de todos, lembrando aos mesmos o proximo inicio da temporada official do corrente anno.

PENHORES ?

Procure a casa "MOREIRA" a unica que offerece melhor offerta e cobra menor juro Acceitam-se por conta de suas cautellas qualquer importancia. Rua das Laranjeiras n. 36.

Joaquim Moreira da Silva Junior

TODA CREANÇA DEVE LER O SEU JORNAL

O GURY

Supplemento infantil do DIARIO DE PERNAMBUCO, ás quartas-feiras

BRONCHITE ASTHMATICA E ACCESSO DE ASTHMA

PÓ INDIANO

PARA OS CASOS CHRONICOS: GOTTAS INDIANAS

FRANCISCO GIFFONI & CIA. — R. 1º DE MARÇO, 17 — RIO

CLINICA DE VIAS URINARIAS

DR. LALOR MOTTA

Especialista Chefe do Serviço de Urologia do Hospital Portuguez e urologista da segunda clinica cirurgica do Hospital Pedro II. Com os cursos da especialidade em Paris e Berlim. Tratamento medico e cirurgico das affecções renaes, da bexiga, prostata, urethra e das molestias de senhoras. Cura rapida e segura da blenorrhagia, nos estreitamentos urethraes e das pyelites

Consultorio: rua Nova, 145-1.º andar. Tel. 6271. 10 ás 12 horas e 15 ás 18

O MENOR annuncio no MELHOR jornal implica no MAIOR reclame

DR. ANTONIO LIMA

Ex-assistente do Prof. Pitanga Santos. Chefe de clinica do Hospital Portuguez e do Ambulatorio n.º 2 do Hospital dos Commerciarios — Affecções dos intestinos — Recto e Anus — Cura radical das Hemorroidas sem operação e sem dôr. Applicação das ONDAS ULTRAS CURTAS, nos casos indicados. Tratamento racional da Prisão de Ventre. Diathermo — Coagulação dos tumores malignos

Consultorio — Avenida Marquez de Olinda, 287, 1.º

Consultas de 9 ás 12 e de 2 ás 6

Telephone 9160

Residencia — Av. 4 de Outubro, 188, Derby

Commercio — Finanças — Informações Geraes

MERCADO DE CAMBIO EM LONDRES

LONDRES, 24 (Comtelburo).

Intermediario.

		Hoje		Anterior
LONDRES s/Nova York a vista	por £ $	4.06,00	$	4.05.5/8
Genova á vista	por £ L	62.37	L	62.37
Madrid á vista	por £ P	36.12	P	36.12
Paris á vista	por £ F	75.00	F	74.87
Lisbôa á vista	por £ Esc.	110.12	Esc.	110.12
Berlim á vista	por £ M	12.29	M	12.29
Amsterdam á vista	por £ Fl	7.27	Fl	7.27
Berne á vista	por £ F	15.14	F	15.14
Brussells á vista	por £ B	29.30	B	29.30

MERCADO DO CAMBIO NA PRAÇA

Mercado inalterado. Os bancos abriram saccando:

£ 88$600 — comp. £ 87$700

$ 17$870 — " $ 17$700

Fechamento:

Vigoraram as mesmas taxas da abertura.

MERCADO DE ALGODAO EM NOVA YORK

NOVA YORK, 24 (Comtelburo).

Abertura	*Hoje*	*Fechamento anterior*
American "Futures" para Maio	11.05	11.04
" " " Julho	10.66	10.66
" " " Outubro	10.20	10.22
" " " Janeiro	10.18	10.21

MERCADO — Activo e os negocios pela maior parte para entregas proximas devido os requerimentos do commercio e para entregas remotas devido pressão dos operadores do "hedge."

DESDE O FECHAMENTO ANTERIOR — Alta de 1 ponto e baixa de 2 a 3 pontos.

MERCADO DO ALGODAO EM LIVERPOOL

LIVERPOOL, 24 (Comtelburo).

Disponivel

Noticias intermediarias — Termo	*Hoje 12,30 p. m.*	*Anterior*
Mercado	Calmo	Estavel
Pernambuco Fair		
Maceió Fair	6.13	6.14
American Fully Middling	6.33	6.34
American "Futures" para Maio	5.91	5.92
" " " Julho	5.79	5.80
" " " Outubro	5.49	5.50
" " " Janeiro	5.43	5.45
São Paulo Fair	6.38	6.39

Afrouxou depois da abertura devido pressão dos operadores do "hedge" mas tornou a recobrar devido os requerimentos do commercio.

TERMO AMERICANO — Disponivel, baixa 1 ponto. Termo baixa 1 a 2 pontos.

MERCADO DE ALGODAO

NA PRAÇA

O mercado algodoeiro funccionou em posição calma.

Na praça haviam compradores para o genero Sertão a 52$000 a arroba e para o Matta a 51$000.

As cotações que vigoraram foram as seguintes:

Sertão	49$000 a 52$000
Matta	48$000 a 51$000

a arroba.

As entradas foram estas:

De producção do Estado	7.689.546 kilos
De producção de outros Estados	3.096.014 kilos

MERCADO DE GENEROS NA PRAÇA

ASSUCAR

O mercado deste producto apresentou-se em posição inalterada, tendo vigorado ás seguintes cotações:

Usina de 1ª, 44$000 o sacco; de 2ª, 41$000; Crystal, 37$000; Demerara, 33$000; 3º Jacto, 22$000; Branco, 7$000 a 7$200 a arroba; Somenos, 6$000 a 6$200, a arroba; Bruto (mascavo), 4$400 a 4$500 a arroba.

Entraram hontem, 12.383 saccos de diversos typos com a seguinte procedencia:

Usinas	*Saccos*
Cachoeira Lisa	630
Cucaú	827
Massaú'-Assú'	415
Muribeca	416
Pirangy	416
Pumaty	416
Serro Azul	1.248
União e Industria	1.245
Catende	1.450
Central Barreiros	2.750
Regalia	334
Rio Una	950
Total	12.383

As entradas de banguê foram de ... 1.083 saccos.

O movimento de exportação para os portos do Norte, foram de 2.925 saccos, com o seguinte destino:

Para ARACATY, 100 saccos de triturado;

Para CAMOCIM, 130 saccos de triturado e 250 de somenos;

Para SANTAREM, 200 saccos de triturado;

Para OBIDOS, 100 saccos de triturado;

Para PARINTINS, 170 saccos de triturado;

Para ITACOATIARA, 30 saccos de triturado e

Para MANA'OS, 1.710 saccos de triturado, 175 de refinado e 60 de mascavo.

O stock actual é de 1.834.774 saccos.

CAFE'

O mercado cafeeiro regulou nas mesmas condições anteriores, não registrando-se nenhuma alteração em suas cotações, que são as seguintes:

17$000 a 17$500 a arroba.

FEIJAO

Mercado sem alteração. Vigoram as seguintes cotações: 9$500 a 9$700 a arroba

MILHO

O mercado desse genero apresenta as seguintes cotações:

12$000 a 13$000 o sacco.

MAMONA

Mercado estavel. Os preços apresentaram modificações, subindo para:

9$500 a 9$600 a arroba.

ALCOOL

Sem alteração. O alcool desnaturado foi cotado a 2$000, o de 42º a 3$000 e o de 40º a 2$000.

COTAÇÃO DE TITULOS NA BOLSA DE FUNDOS PUBLICOS

Recife, 24 de março de 1936.

Apolices Federaes	*Comp.*	*Vend.*
Uniformisadas 5 °|°	780$000	800$000
Diversas Emissões 5 °|°	780$000	800$000
Apolices Estaduaes		
Nominativas 7 °|°		800$000
Ao Portador (Portuarias) 7 °|°	800$000	
Ao Portador Emissão — 1927 7 °|°	800$000	
Ao Portador Emissão — 1930 7 °|°	800$000	
Bonus do Thesouro 5 °|°	950$000	
Apolices Premiaveis v|a 100$ 5°|°		97$000
Apolices Municipaes:		
Consolidadas 5 °|°	480$000	500$000
Acções de Bancos:		
Banco Auxiliar do Commercio v|n 40$	76$000	
Banco do Povo v|r 30$	68$000	
Banco Central de Pernambuco v|n 100$	120$000	
Cia. Fiação e Tecidos de Pernambuco v|n 300$	200$000	
Banco Regional de Pernambuco v|n 50$	60$000	
VARIOS		
Letras hypothecarias		
Banco de Credito Real de Pernambuco, juros de 6 °|° v|n 100$	67$000 a 67$500	

Negocios realizados:

12 apolices ao Portador de 1:000$000 a 800$000.

1 apolices do Estado de 500$000 7 °\|° a 300$000.

1 apolices do Estado de 200$000 7 °\|° a 130$000.

1 apolices do Estado de 100$000 7 °\|° a 60$000.

MOVIMENTO MARITIMO

VAPORES A CHEGAR

HOJE — *Mandos*, do Rio de Janeiro e escalas; *Mogy*, do sul.

AMANHA — *Itapagé*, do sul; *Itapé*, do norte.

26 — *Itapagé*, do sul; *Itapé*, do norte.

27 — *Highland Monarch*, de Buenos Aires e escalas; *Highland Princess*, de Londres e escalas.

28 — *Itatinga*, de Cabedello.

29 — *General San Martin*, de Hamburgo e escalas; *Chuy*, do sul.

VAPORES A SAIR

Mez de Março

HOJE — *Mogy*, para o norte; *Itapagé*, para Belem e escalas.

AMANHA — *Raul Soares*, para Hamburgo e escalas; *Itapé*, para P. Alegre.

26 — *Raul Soares*, para Hamburgo e escalas; *Itapé*, para Porto Alegre.

27 — *Highland Monarch*, para Londres e escalas; *Highland Princess*, para Buenos Aires e escalas.

28 — *Itatinga* para Porto Alegre e escalas.

29 — *General San Martin*, para Buenos Aires e escalas.

PAUTA SEMANAL DAS MERCADORIAS DE PRODUCÇAO E MANUFACTURA DO ESTADO, SUJEITAS AO IMPOSTO DE EXPORTAÇAO

Semana de 23 a 28 de março de 1936. Aguardente de cachaça, litro $330; Alcool, litro $490; Algodão em pluma ou em rama, kilo 3$340; Assucar refinado 1ª, kilo $740; Assucar refinado 2ª, kilo $650; Assucar crystal, kilo $590; Assucar usina, kilo $680; Assucar demerara, kilo $530; Assucar branco, kilo $470; Assucar somenos, kilo $400; Assucar 3º jacto, kilo $350; Assucar mascavado, kilo $300; Arroz pilado, kilo 1$000; Bagas de mamona, kilo $650; Borracha de mangabeira, kilo 2$000; Borracha de maniçoba, kilo 2$200; Cacáu, kilo $900; Café em caroço, kilo 1$130; Caroço de algodão, kilo $150; Cêra de carnau'ba, kilo 3$500; Côcos descascados, kilo $220; Couros seccos espichados, kilo 4$170; Couros seccos salgados, kilo 2$900; Couros verdes salmourados, kilo 2$330; Farinha de mandioca, kilo $360; Fecula de mandioca, kilo $300; Feijão, kilo $640; Milho, kilo $300; Ouro, gramma 15$000; Prata, gramma $600; Pelles de cabra, kilo 13$330; Pelles de carneiro, kilo 9$060.

Os demais productos acham-se na pauta geral.

TABELLA DE TAXAS PARA O ARMAZENAMENTO DE MERCADORIAS, APRESENTADA EM CARACTER PROVISORIO DO ARMAZEM FRIGORIFICO DO PORTO DO RECIFE

Taxas por kilo por 15 dias ou fracção

MERCADORIAS — Abacaxis, $010; Ameixas, $040; Amendoas, $040; Avelãs, $030; Aves, $070; Bacalhau, $030; Bananas, $008; Batatas, $008; Banha, $008; Banha, $030; Camarões frescos, $050; Camarões seccos, $030; Carne congelada, $030; Carne verde a resfriar ou resfriada, $040; Castanhas, $010; Cebolas, $010; Cevada, $010; Cerveja, $020; Ervilhas seccas, $016; Feijão, $010; Figos frescos, $030; Fumo em folhas não especificadas, $030; Fumo em folha ou preparado, $030; Laranjas e limas, $010; Damascos seccos, $030; Doces, $040; Legumes, $030; Leite, $050; Maçãs, $023; Mangas, $015; Manteiga, $015; Milho, $046, Peixes seccos ou salgados, $050; Queijos, $020; Salame, $020; Toucinho, $015; Uvas, $020; Vinhos, $060; Pelles confeccionadas, $200; Presuntos, Gelo (kilo).

MALAS POSTAES

CORREIO TERRESTRE

A Administração dos Correios expedirá malas diariamente:

A's 10 horas para Olinda. A's 13 horas para os demais suburbios da capital.

A's 14 horas (pelos trens da tarde) para Cinco Pontas, Central e Brum até Palmares, Caruarú, Limoeiro e Itabayanna.

A's 22 horas (pelos trens da manhã) para as localidades do interior deste Estado e Alagôas, Parahyba e Rio Grande do Norte.

Trem da Central, para Alagôa de Baixo, somente aos domingos, terças, quintas e sabbados.

Para o Rio Grande do Norte aos domingos, fechando-se a mala ás 23 horas.

HORARIO DOS TRENS

RECIFE A CABEDELLO E NATAL — Partida: 16 horas nas segundas, quartas e sextas-feiras.

NATAL E CABEDELLO A RECIFE — Chegada: 11.37, nos mesmos dias.

RECIFE A ALAGOA DE BAIXO — Partida: 6.20, nas terças, quintas e sabbados.

ALAGOA DE BAIXO A RECIFE — Chegada: 18 horas, nas quartas, sextas e domingos.

RECIFE A MACEIO' — Partida: 5,50, diariamente.

MACEIO' A RECIFE — Chegada: 17.45, diariamente.

RECIFE A ITABAYANNA, LIMOEIRO E LAGOA COMPRIDA — Partida: 16.40, nas terças e sextas-feiras para Lagôa diariamente, de Limoeiro e Itabayanna e nas quartas e sabbados de Lagôa Comprida.

RECIFE A SÃO CAETANO — Partida: 16.10, diariamente.

SÃO CAETANO A RECIFE — Chegada: 9.40, diariamente.

RECIFE A CATENDE — Partida: 15.25, diariamente.

CATENDE A RECIFE — Chegada: 10.30, diariamente.

RECIFE A CABO — Partida: 18.10, todos os dias, excepto domingos.

CABO A RECIFE — Chegada: 8.17, todos os dias, excepto domingos.

HORARIO DOS ULTIMOS BONDS

De Rio Branco — Dias uteis

Pedro II	24.00
Aurora	24.00
Torre	24.15

RECIFE A JABOATÃO — Chegada: 8.15 horas, 11.15, 15.45, 17.46 e 21.10, diariamente, 6 horas, 7 horas, 12.15, 16.53 e 18.45, todos os dias excepto domingos.

JABOATAO A RECIFE — Chegada: 7.40, 10 horas, 14.10, 18.27 e 21.40, diariamente, 6.44, 8.40, 12.49, 17.22 e 19.25, todos os dias excepto domingos.

Todos esses trens partem da Estação Central.

Olinda	24.30
Dois Irmãos	24.05
Casa Amarella	24.10
Concordia	24.05
Magdalena	24.08
Espinheiro	23.40
Bôa Viagem	24.10
Campo Grande	24.08
Beberibe	24.00
Pina	23.30
Derby	23.30

OMNIBUS

Partida diaria

Horario dos omnibus (sôpas) da Empreza Nordestina:

Recife — João Pessôa	5.30
Recife — Itabayanna	14.00
Recife — Goyanna	15.00
Recife — Nazareth	14.20
Recife — Timbaúba	14.30
Recife — Itapissuma	14.00

Chegada diaria

João Pessôa — Recife	13.30
Itabayanna — Recife	9.00
Goyanna — Recife	9.30
Nazareth — Recife	9.20
Recife — Limoeiro	14.30
Timbaúba — Recife	9.30
Itapissuma — Recife	9.30
Recife — Floresta dos Leões	14.30

EMPRESA PINTO

Limoeiro — Recife	7.00
Floresta dos Leões — Recife	7.00

AUTOMOVEIS DE PRAÇA

Preço official dos automoveis de praça, approvado em 12 de janeiro:

Primeira hora ou fracção .. .. 10$000

Primeira hora por inteiro .. .. 15$000

Cada meia hora ou fracção superior a 5 minutos .. .. .. 5$000

CORRIDAS — Dentro dos limites dos seguintes logradouros publicos: Avenida Cisto Campello até á ponte de Afogados, Quartel do Derby, Quatro Cantos, Entroncamento, Avenida João de Barros até á igreja, Hospital Pedro II, Cemiterio de Santo Amaro e rua do Lima — 5$000.

CORREIO AÉREO

CONDOR

Norte e Europa

A's quintas-feiras

Fecha a mala ás quartas-feiras

NA AGENCIA: ás 16 horas.

CORREIOS: ás 17 horas. Porto das 16 com 20 °|° — ás 18 horas.

A's quintas-feiras — 8 horas.

Para o Sul

Aos domingos

Aos sabbados fecha a mala:

NA AGENCIA: ás 14 horas.

CORREIOS: ás 17 horas.

PANAIR

Para o Norte

A's quartas e sextas

Fecha a mala:

NA AGENCIA: ás terças e quintas ás 17 horas.

CORREIOS: ás 19 horas.

Para o Sul

A's quintas e sabbados

Fecha a mala:

NA AGENCIA: ás quartas e sextas ás 17 horas.

CORREIOS: ás 19 horas.

AIR FRANCE

Para o Sul

A's segundas-feiras

AGENCIA: ás 15 horas.

CORREIOS: ás 17 horas.

Para o Norte

AGENCIA: ás 18 horas dos sabbados.

CORREIOS: ás 15 horas dos domingos.

PHARMACIAS DE PLANTÃO

Abertas até meia noite.

Pharmacia Village, rua João Pessôa n. 300 — Telephone 651.

Pharmacia Silva Ferreira, rua da Imperatriz n. 218 — Telephone 2762.

Aberta durante a noite:

Pharmacia do Hospital do Centenario — Avenida Rosa e Silva — Telephone: 2344.

TELEGRAMMAS RETIDOS

Ferreira Oliveira, rua Vigario Tenorio — Oma — Orman — Rosalino Peraivo S/S Neptunia — Oscar Cirino — Misael Calado, Sigismundo Gonçalves — Domingos Costa Martins — Felix Tavares, Pateo São Pedro 54-2.º — Ary Mello — Saby.

POSTA RESTANTE DO "DIARIO DE PERNAMBUCO"

Teem na posta restante do DIARIO DE PERNAMBUCO cartas para as seguintes pessôas:

C — Cicero Theophilo

D — Diniz Peryllo (dr.)

E — Eulalia Bastos

Euclides A. Vital (prof.)

Edgar Galvão Raposo

G — Gonzaga Lyra

J — José Vicente Sucupira

João Fortunato da Costa

J. Ramalho (2 cartas)

Joaquim Gomes (dr.)

M — Mundica Rocha e Silva

Maestro Manoel Augusto dos Santos

Mario Dantas

Marcia

N — Nathalina Chalita

O — Othoniel Menezes de Mello (2 cartas)

Q — Quintino Aragão e familia

S — Severino Fernandes Maia

Severino Martins

ENCRUZILHADA	S. JOSÉ	PARQUE	S.TA AMARO	ROYAL	PINA	IDEAL	C. AMARELLA
Praça da Encruzilhada Phone: 2-8-4-6-1	Rua Domingos Theotonio n. 218	Rua do Hospicio 81 Phone: 2-2-5-6	Avenida Cruz Cabugá, 482 Funcciona aos Domingos, Segundas, Quartas e Sextas-feiras	Rua João Pessôa, 277 Phone: 6-7-8-3	Av. Barjuiano Bandeira Funcciona aos Domingos, Segundas, Quartas e Sextas-feiras	Pateo do Terço, 61	Rua Padre Lemos
HOJE	HOJE	HOJE	HOJE	HOJE	HOJE	HOJE E AMANHÃ	
TARZAN, O DESTEMIDO	A GRANDE CONFLAGRAÇÃO MUNDIAL	MARES DA CHINA	O ULTIMO GANGSTER	LADRÕES INTERNACIONAES	A LEI TRIUMPHA	O TANGO NA BROAWAY	
1.ª serie da UNIVERSAL, — com — Buster Grabbe	Film documentario	Soirée ás 19 e 21 horas. Film da METRO, — com — Clark Gable, Jean Harlow e Wallace Beery	Film da UNIVERSAL, — com — Phillips Homes	Soirée ás 16,30 Matinée ás 13,30. Film da WARNER, — com — Ricardo Cortez e Mary Astor	Film da UNITED, — com — Kermit Maynard	Film da PARAMOUNT, — com — Carlos Gardel	

GLORIA	REAL	MODERNO	ESPINHEIRENSE	CINE-OLINDA	POLYTHEAMA	S. MIGUEL	CENTRAL
Praça da Penha, 38-42	Rua Real da Torre	Praça Joaquim Nabuco Phone: 6-3-3-9	Phone: 2-8-5-1-8 Avenida João de Barros	Carmo — Olinda	Rua Barão de São Borja	Largo da Paz — Afogados	Largo da Paz — Afogados Funcciona aos Domingos e Segundas
HOJE	HOJE	HOJE	HOJE	AMANHÃ	HOJE	HOJE E AMANHÃ	DOMINGO
MORDEDORAS DE 1935	FUZILEIROS DO AR	UM CASAMENTO INGLEZ	MEU MAIOR DESEJO	VOCÊS ME PAGAM	PARAISO DAS SURPREZAS	O QUE SONHAM AS MULHERES	ENTREZ, MADAME!
Soirée ás 18 horas Matinée ás 12 horas. Film da WARNER, — com — Gloria Stuart e Dick Powell	Film da WARNER, — com — James Cagney	Soirée ás 19 e 21 horas. Film da Cine Alliança, Renate Muller, Adolf Wohlbruck e Adele Sandrock	Film da PARAMOUNT, — com — Bing Crosby. No mesmo programma: — O REI DAS NUVENS 3.ª serie da UNIVERSAL, com Maurice Murphy	Film da METRO, — com — Laurel & Hardy. No mesmo programma: — O BOM CAMINHO Film da METRO, com Franchot Tone	Film da UNIVERSAL, — com — Slim Summerville. No mesmo programma: — Quando um homem vê perigo UNIVERSAL, com Buck Jones	Film da Cine-Alliança, — com — Nora Gregor	Film PARAMOUNT, — com — Elissa Landi

PEQUENOS ANNUNCIOS

OS ANNUNCIOS NESTA SECÇÃO DE PROCURA E OFFERTA DE EMPREGADOS, ALUGUEL e VENDA DE CASAS, SÃO COBRADOS NO BALCÃO AO PREÇO DE 100 REIS A LINHA, POR VEZ

CASAS — TERRENOS — PROPRIEDADES

ALUGA-SE — A' Rua do Hospicio 203 uma sala e um quarto á casal sem filhos ou para consultorio medico.

VENDE-SE um grande terreno com duas frentes, á Avenida Monsenhor Fabricio e Praça Dantas Barreto, antiga rua do Sol, OLINDA, n.º 531, medindo de frente 135 metros por 125 de fundo, a tratar no mesmo, com Lucas Nascimento ou no Palacio da Justiça, sala 23.

VENDE-SE uma posse de terra numa Ilha, com 2 viveiros, coqueiros, mangueiras, cajueiros, etc. A tratar com o dr. Barros Pinto, rua Diario de Pernambuco, Cartorio do sr. Cintra Lima.

VENDE-SE a casa sita á rua Luiz Maranhão n.º 125, em Pau d'Alho, com jardim gradilhado a ferro, agua e garage. Tratar na rua do Bomfim n.º 82 — Olinda.

PONTO PARA NEGOCIO

BOM NEGOCIO — Trespassa-se uma instalação completa e perfeita, para reclames luminosos, em tela de 2 metros quadrados, oferecendo um lucro liquido de um a tres contos de reis mensaes, o que se pode provar, ou admite-se um socio com o capital de tres contos de reis, e capacidade de trabalho, afim de dirigir o mesmo negocio. Informações diretas com o Sr. ALEXANDY, de 14 ás 17 horas. Rua União 207 — Recife.

OPTIMO PONTO EM NATAL — Passa-se um optimo ponto em pleno bairro commercial, em NATAL, dispondo de um pequeno stock de tecidos. A tratar aqui, com BRAZ PALATNIK, no Hotel do Parque. Quarto n.º 6.

EMPREGOS

ADMITTE-SE UM SOCIO: Para explorar um importante negocio de hospedaria, restaurante e banquetes, em larga escala, que offerece um lucro compensador alem da moradia e manutenção do socio e sua familia. Exige-se pessoa idonea com capacidade de trabalho e, um capital de vinte contos de réis.

Dá-se e acceita-se informações. Cartas para VALONGUEIRO, na posta-restante deste DIARIO.

AMA — Precisa-se de uma á Rua Carlos Porto Carreiro 159 — Derby.

AUTOMOVEIS

AUTOMOVEIS — Compram e vendem, a dinheiro e a prazo, os Srs. CAVALCANTI VIEIRA & Cia., á rua Paulino Camara (antiga Cambôa do Carmo) n.º 122.

ESCOLAS E CURSOS

CURSOS — Maiores de 18 annos, Commercial, Vestibular de Quimica Industrial á Escola de Engenharia, Vestibular á Escola de Guerra — Por Professores competentes, do dia 16 de Março em deante, na rua do Hospicio 363, das 8 ás 11 da noite, serão ensinadas as disciplinas destes cursos por preço modico. E' limitado o numero de matriculas.

DIVERSOS

A'S SENHORAS cujo Epocha Mensal é cheia de atrozes soffrimentos devem usar o Regulador Maciel, medicamento calmante e ao mesmo tempo fortificante do utero e orgãos annexos. Fabricado no Laboratorio da incomparavel Agua Rabello — Curativa. — Procurae-o nas Pharmacias.

A FRAQUEZA, a magrem, a velhice precoce que sentis, desapparecerão em pouco tempo usando um tonico racional. Usae Fibrogenol. Em dois mezes sentireis a sensação da mocidade recuperada integralmente numa onda de sangue novo e quente que vos dará a energia e a força de um OTHELO. O Fibrogenol é fabricado exclusivamente nos Laboratorios da Agua Rabello. Encontra-se em qualquer pharmacia.

AGRICULTORES E CRIADORES — A Casa Agro-Pecuaria mantem completo stock de productos veterinarios, agricolas, ferragens novas e usadas, adubos, forragens, medicamentos e alimentos para aves, formicidas e tudo concernente á vida rural. — Rua Barão da Victoria, n.º 325 (Em frente á Estação Central). — RECIFE — PERNAMBUCO.

ATTENÇÃO — Vende-se uma vaccaria com bôa producção de leite e bem collocado. O motivo é o dono querer passar algum tempo fóra do Estado. Tambem faz troca por um predio na cidade. A tratar á rua da Concordia, 312.

AGRICULTORES E CRIADORES — A Casa Agro-Pecuaria mantem completo stock de productos veterinarios, agricolas, ferragens novas e usadas, adubos, forragens, medicamentos e alimentos para aves, formicidas e tudo concernente á vida rural. — Rua Barão da Victoria, n.º 325 (Em frente á Estação Central). — RECIFE — PERNAMBUCO. — Telephone: 2381.

AS pessôas que viajam devem ter em suas "valises" um frasco de Agua Rabello, porque assim tem a seu alcance e em qualquer parte um medicamento que constitue a mais completa e mais prompta medicação de urgencia. Agua Rabello cura as picadas de insectos, queimaduras, ferimentos, hemorrhagias, colicas, indigestões.

A GRIPPE enfraqueceu-vos? Cuidado!!! Deveis recuperar o vigôr e impedir que a Tuberculose inicie a sua faina de destruição da vida! Usae Fibrogenol e em 30 dias vos sentireis forte e robusto. Fabricado no Laboratorio da Agua Rabello.

AS senhoras cujas funcções eliminadoras acham-se perturbadas são presas de permanente irritabilidade que mais accentua-se na epocha mensal. O Regulador Maciel é o medicamento que lhes convém. Fabricado no Laboratorio da Agua Rabello.

RUBÕES — Cachecia syphilitica, Menorrhéas, Queda do Cabello devido a syphilis: Usae o Elixir de Carnauba e Sucupira Composto, medicamento de effeitos comprovados durante 53 annos. Fabricado no Laboratorio Rabello.

COLICAS, diarrhéa, vomitos ou nauseas, dôr do estomago, vomitos de sangue ou escarros sanguineos, dôr de garganta e dos ouvidos, inflammação do nariz e coryza, olhos inflammados... Usae sem demora a Agua Rabello — Curativa — o melhor antiseptico para uso INTERNO e EXTERNO. Encontra-se em todas as pharmacias do Brasil.

CRIADORES E AGRICULTORES — Antes de fazerdes qualquer compra de productos veterinarios ou agricolas, consultae os preços da Casa Agro-Pecuaria, a unica no genero no Norte do Brasil. Rua Barão da Victoria, n.º 325 (Em frente á Estação Central. — RECIFE — PERNAMBUCO. — Telephone: 2381.

COLICAS do utero e dos ovarios: usar o Regulador Maciel, medicamento de acção permanente, fortificante e calmante. Fabricado no Laboratorio da Agua Rabello.

CARIMBOS de borracha, chapas abertas e stilos — encommendem directamente na Fabrica, á rua do Imperador 255 — 1.º — Sousa Lemos & Cia.

CRIADORES E AGRICULTORES — Antes de fazerdes qualquer compra de productos veterinarios ou agricolas, consultae os preços da Casa Agro-Pecuaria, a unica no genero no Norte do Brasil. Rua Barão da Victoria, n.º 325 (Em frente á Estação Central. — RECIFE — PERNAMBUCO.

ENERGIA — Vitalidade — robustez! Os atributos que identificam os homens em plena juventude e que constituem a maior felicidade e a fonte do amôr, a multiplicação do genero humano... Quereis obter isto? Usae FIBROGENOL. O Elixir da longa vida. Fabricado no Laboratorio da famosa Agua Rabello.

EXOSTOSES, feridas, cancros venereos, laryngites, escrophulas, boubas, tuberculos syphilitticos, são molestias perigosas que o Elixir de Carnauba e Sucupira Composto combate. O Elixir de Carnauba vem beneficiando a humanidade desde 1882. Fabricado exclusivamente no Laboratorio da Agua Rabello. Vende-se em qualquer pharmacia.

GOTTAS VEGETAES, do Pharco. Leonel Freire — O melhor medicamento contra as molestias do ESTOMAGO E INTESTINOS: Dyspepsias, Azia, Gastralgia, Vomitos, Indigestões, Diarrhéas, Colicas Intestinaes etc. Depositarios em Recife: E. Martins & Cia. — Rua Vigario Tenorio 155 — 1.º andar. Encontram-se na Pharmacia Santo Antonio — Praça da Independencia e outras pharmacias. PREÇO: 2$000.

MARAVILHA das maravilhas! Em os domicilios, nas praias, nos campos, nos toucadores, nos desportos, em viagens... a Agua Rabello constitue a mais sensata previdencia como medicamento de emergencia, como curativo seguro.

MEDICOS de grande reputação sem reconhecido e comprovado a efficacia do Elixir de Carnauba e Sucupira Composto no tratamento de todas as molestias syphilitticas. Sua reputação está caracterisada no grande numero de attestados medicos e de pessôas curadas. Procurado no Laboratorio da afamada Agua Rabello.

MOVELARIA S. JOSE' — (Moveis Novos e Usados) — Compram-se, vendem-se e trocam-se moveis usados, machinas de costura e pianos. Grande e variado sortimento de moveis novos pelos menores preços da praça. Moveis PATENTE legitimos. Acceitam-se encommendas. Vendas a dinheiro e a prazo. Rua das Laranjeiras n. 79 — Nesta.

O SANGUE impuro é origem de males sociaes, e acarreta a destruição da raça e a deformação do physico. O Elixir de Carnauba e Sucupira Composto purifica o sangue e salvará a prole de muitos males. Este medicamento pode ser usado sem levar em conta sexo ou idade. Encontra-se em todas as pharmacias e drogarias do Brasil.

OBESIDADE — Gordura excessiva — Menstruação Irregular. Usar sem demora o Regulador Maciel, fabricado nos Laboratorios da conhecida Agua Rabello — Curativa.

O RHEUMATISMO deforma, é deselegante, é torturante... Soffreis deste terrivel mal?

O Elixir de Carnauba e Sucupira Composto será o vosso salvador, pois elle combate o rheumatismo em suas diversas fórmas e manifestações. Procurae o Elixir de Carnauba nas pharmacias e drogarias. Fabricado somente no Laboratorio da maravilhosa Agua Rabello — Curativa.

PARA curar fistulas, furunculos, feridas cancerosas e chronicas, de origem syphilitica ou arthritica usae o Elixir de Carnauba e Sucupira Composto fabricado no Laboratorio da conhecida Agua Rabello — Curativa.

PRESTAE attenção! Os banhos frios pela manhã são tiros além do necessario para manter uma bôa hygiene do corpo. Os banhos mornos parciaes são emollientes e calmantes. Usando o depurativo do sangue Elixir de Carnauba e Sucupira podeis tomar banhos frios ou mornos. O Elixir de Carnauba é fabricado no Laboratorio da Agua Rabello e encontra-se em todas as Pharmacias.

PREFIRI sempre entre todos os depurativos do sangue o Elixir de Carnauba e Sucupira Composto, premiado pela Exposição Universal de S. Luiz (E.U.A.) e Exposição Nacional de 1922 e varias outras exposições. Fabricado no Laboratorio da Agua Rabello.

PARA curar feridas syphilitticas, Ozena — corrimento pelo nariz — e pustulas arthriticas, deveis usar o Elixir de Carnauba e Sucupira Composto. Fabricado no Laboratorio da Agua Rabello.

PARA restituir aos seios sua primitiva opulencia é preciso usar um medicamento cuja acção seja renovadora e geradora dos musculos. Obtereis isto com o Fibrogenol, fabricado no Laboratorio da Agua Rabello.

QUEIMADURAS, contusões, talhos e ferimentos ou outros quaesquer accidentes que necessitam um medicamento de urgencia, de effeitos certos, devem ser tratados com a Agua Rabello, pois evita a infecção e é um prompto allivio para as dôres.

SENHORA! — Complete a educação e a saúde de seu filhinho, tendo a seu alcance um vidro de Agua Rabello, ensinando-o a applical-a como medicamento de emergencia de effeitos absolutamente garantidos.

SENHORAS e senhoritas! — Conseguireis ter um busto formoso e desenvolvido, formando uma plastica harmoniosa e attendendo as exigencias modernas, usando o Fibrogenol — o grande renovador dos musculos. Fabricado no Laboratorio da Agua Rabello.

SENTIS desanimo, cansaço e tonturas, quando precisaes entregar-vos aos estudos ou tarefas que demande acurada applicação intellectual? Sentis difficuldades em assimilar, comprehender, expôr os assumptos da tarefa escolar ou de vosso labôr de homem de estudos? Necessariamente tendes esgotamento cerebral. Usae Fibrogenol e em pouco tempo tereis recobrado o poder de vossa mentalidade. Não acceiteis similares. O Fibrogenol é fabricado unicamente nos Laboratorios da afamadissima Agua Rabello. Encontra-se em qualquer pharmacia.

SI depois de uma molestia prolongada sentis desanimo, febre e tosse todas as tardes, deveis prevenir-vos contra a TUBERCULOSE. Usae Fibrogenol, o melhor Reconstituinte pôr ser mais rapido em seus effeitos e de optimo sabôr. Fabricado unicamente no Laboratorio da Agua Rabello. Vende-se nas Drogarias e Pharmacias.

SI ao praticardes um esporte qualquer, fordes victima de um accidente, recorrei immediatamente á Agua Rabello e só assim tereis a segurança absoluta de uma prompta cura e a garantia contra uma perigosa infecção. Vende-se nas bôas pharmacias e Drogarias da vasta Republica Brasileira.

TEMEIS a Tuberculose? Desejaes ser forte e robusto? Usae Fibrogenol, o melhor de todos os Reconstituintes, o mais saboroso, o mais energico e por isto mesmo o mais barato. Em 30 dias observareis augmento de peso. Fabricado no Laboratorio da maravilhosa Agua Rabello.

UMA bôa dona de casa nunca se esquece de ter em seu lar o necessario para o conforto de seu esposo e filhos e terá completada a sua acção, tiver sempre a seu alcance um frasco da maravilhosa Agua Rabello, prevenindo accidentes tão frequentes em todas as occasiões. Encontra-se a Agua Rabello — Curativa — em todas as pharmacias, drogarias e barbearias.

ULCERAS, tumores de origem syphilitica, lymphatica ou arthritica, curam-se com o Elixir Carnauba e Sucupira Composto, fabricado no Laboratorio da Agua Rabello.

V. EXCIA. deve preferir um medicamento regulador cujos effeitos sejam evidentes. Prefira pois o Regulador Maciel, fabricado no Laboratorio da Agua Rabello.

Rendas do Ceara'

Toalhas de renda e labirinto, bordados, panos de centro, côlchas, rendas, dos mais finos lavôres, para enxovaes de casamentos, batisados, etc. Confeccionam-se vestidos para senhoras e roupas para creanças.

Rua Paulino Camara, 51 - 1.º andar (antiga Cambôa do Carmo).

ARRISQUE

sua sorte n'uma casa feliz, como é

"A INDIANA"

Rua Laranjeiras, 20

Fone, 6095

ESCOLA REMINGTON

FUNDADA EM 1918

Director: EMILIO KUHLMANN

Especialisada no ensino de Dactilografia, Taquigrafia e Correspondencia Comercial (cartas de rotina, de propaganda e elaboração de anuncios) apresenta algumas das importantes firmas desta praça onde tem colocado alunos e onde tem empregados que foram seus alumnos:

Pernambuco Tramways
Singer Sewing Machine Company
Sul America, Cia. Nac. Seguros de Vida
Sul America Terrestres, Maritimos, etc.
A São Paulo, Cia. Nac. Seguros de Vida
"Diario da Manhã"
"Diario de Pernambuco"
"Jornal do Comercio"
Eduardo Simões & Cia.
Williams & Co.
British Bank of South America
Alberto Fonseca & Cia.
Michelin S. A.
Casa Pratt S. A.

e muitas outras cujos atestados sobre a eficiencia dos alunos apresentados estão á disposição dos interessados.

IMPORTANTE: Na contagem das mensalidades não são incluidos os dias feriados, domingos e santificados. O aluno paga o que realmente aproveita, aproveitando o que realmente paga.

RUA JOÃO PESSÔA, 259, 1.º
(altos da Casa Pratt)

CONTRA TODA A ESPECIE DE FERIDAS, GOLPES e QUEIMADURAS

BALSAMO GARBAZZA

SOLICITADAS

VENERAVEL ORDEM TERCEIRA DE SÃO FRANCISCO DO RECIFE

De ordem do irmão ministro convido aos irmãos e ás irmãs desta Veneravel Ordem a comparecerem em a nossa igreja, ás 3 horas da tarde de sexta-feira 27 do corrente, para, revestidos com os seus habitos, acompanharem em solenne procissão a imagem do Senhor Bom Jesus dos Passos, da Basilica do Carmo para a concathedral da Madre de Deus do Recife, correspondendo, assim, ao convite que nos foi dirigido.

Secretaria da Ordem Terceira de São Francisco do Recife, 24 de Março de 1936.

O Secretario
Lafayette Palmeira.

DEUTSCHES KONSULAT
PERNAMBUCO

AUFGEBOT

Es wird hierdurch bekanntgemacht, dass der Reichsdeutsche

Karl Wolfertz

seines Standes Kaufmann, geboren in Remscheid, 25 Jahre alt, wohnhaft in Pernambuco und die

Luise Kooher

geboren in Remscheid, 23 Jahre alt, wohnhaft in Pernambuco, beabsichtigen sich miteinander zu verheiraten und diese Ehe in Gemaessheit dos Reichsgesetzes vom 4.Mai 1870 vor den unterzeichneten Beamten abzuschliessen.

Pernambuco, den 23.Maerz 1936.

Der Deutsche Konsul
Karl von den Steinen

CONSULADO DA ALLEMANHA
PERNAMBUCO

PROCLAMAÇÃO

Faz publicar-se por meio desta, que o Snr.

Karl Wolfertz

commerciante, nascido em Remscheid, com 25 annos de edade, residindo actualmente em Pernambuco, e a senhorita

Luise Kooher

nascida em Remscheid, com 23 annos de edade, residindo actualmente em Pernambuco, tencionam casar-se e realizar este acto em conformidade da lei do Reich do dia 4 de Maio de 1870 perante o abaixo assignado.

Pernambuco, 23 de Março de 1936.

O Consul Allemão
Carlos von den Steinen.

Aos Snrs. Fazendeiros e Criadores

defendam o seu gado contra OS CARRAPATOS usando CARRAPATICIDA INGLEZA COOPER nas principaes casas de ferragens, ou com o agente:

W. E. BRAGA
Rua Vigario Tenorio, 105—1.º
Phone 9217

O sangue impuro é origem de males sociaes, e acarreta a destruição da raça e a deformação do physico. O Elixir de Carnauba e Sucupira Composto purifica o sangue e salvará a prole de muitos males. Este medicamento pode ser usado sem levar em conta sexo ou idade. Encontra-se em todas as pharmacias e drogarias do Brasil

TYPOS USADOS

COMPRAM-SE QUALQUER QUANTIDADE

PAGA-SE BEM

Tratar no escriptorio mercantil do DIARIO DE PERNAMBUCO com A. Ramos — Phone 6027.

FORD. MODELO 1929

Vende-se um com rodagem quasi nova e funcionamento perfeito, garantido. Tratar com Arthur Maia á rua João Pessôa, 145

CASA 4$200

COMBATA A SYPHILISI TOMANDO

Elixir de Nogueira

FERIDAS, ESPINHAS, ECZEMAS ULCERAS, RHEUMATISMO, etc.

Avisos e Editais

Banco do Nordeste

(SOC. COOP. DE RESP. LTDA.)

Assembléa Geral Ordinaria

De accordo com o art. 33 dos Estatutos sociaes, resolvo convocar todos os associados desta cooperativa de credito para a Assembléa Geral Ordinaria a se realisar no dia 31 do corrente, ás 16 horas, na séde social, á rua do Imperador Pedro II, n. 323, desta cidade, para discussão e julgamento do balanço, contas e actos gestivos da administração, referentes ao exercicio de 1935, e eleição do Conselho Fiscal.

Recife, 22 de março de 1936.

JOSE' T. DE MOURA
Director-Presidente

COMPANHIA FIAÇÃO E TECIDOS DE PERNAMBUCO

Convidamos os snrs. accionistas a vir receber em nosso escriptorio, sito á Rua José Bonifacio, n. 944 — Torre, o Dividendo n. 85, relativo ao exercicio de 1935.

Para effeito do pagamento do Dividendo acima, encarecemos dos snrs. accionistas a apresentação das respectivas cautellas.

Recife, 10 de Março de 1936.

(a) M. M. Baptista da Silva
Director-Secretario.

NAVEGAÇÃO

MALA REAL INGLEZA

ROYAL MAIL LINES LTD.

PARA O SUL

"HIGH. PRINCESS"

Esperado neste porto no dia 27 de Março, sahirá depois de indispensavel demora para: **Rio de Janeiro, Santos, Montevidéo e B. Ayres.**

PARA O SUL

"HIGH. BRIGADE"

Esperado neste porto no dia 10 de Abril, sahirá depois de indispensavel demora para os portos de: **Rio de Janeiro, Santos, Montevidéo e B. Aires.**

VAPORES ESPERADOS

"Arlanza" 17.4.36
"High. Patriot" . . . 24.4.36
"High. Monarch" . . . 8.5.36

PARA A EUROPA

"HIGH. MONARCH"

Esperado neste porto no dia 26 de Março(sahirá depois de indispensavel demora para: **Las Palmas, Lisbôa, Vigo, Boulogne e Londres.**

PARA A EUROPA

"HIGH. PRINCESS"

Esperado neste porto no dia 24 de Abril, sahirá depois de indispensavel demora para os portos de: **Laspalmas, Lisbôa, Vigo, Boulogne e Londres.**

VAPORES ESPERADOS

"Arlanza" 7.5.36
"High. Patriot" 22.5.36
"Almanzora" 4.6.36

Para passagens, fretes e mais informações com o Agentes
M. NAUGHTON RUMBO
RUA DO BOM JESUS, 236 — PHONE 9.1.1.2

Companhia Nacional de Navegação Costeira

VAPORES PARA O SUL

ITAPE' — Esperado dos portos do norte no dia 26 — quinta-feira — sahirá no mesmo dia para os portos de: **Maceió, Bahia, Victoria, Rio de Janeiro, Santos, Rio Grande e Porto Alegre.** (Não receberá carga para **Victoria**).

Recebe-se carga para os portos de: **Aracajú, Ilheus, São Francisco, Itajahy, Imbituba e Florianopolis**, com cuidadosa baldeação em **Rio de Janeiro.** Recebe-se tambem carga para **Pelotas**, com alivio em **Rio Grande.**

ITATINGA — Esperado de **Cabedello** no dia 26 — sabbado — sahirá no mesmo dia para os portos de: **Maceió, Bahia, Victoria, Rio de Janeiro, Santos, Paranaguá, Antonina, Florianopolis, Rio Grande, Pelotas e Porto Alegre.**

Recebe-se carga para os portos de: **Aracajú, Ilheus, S. Francisco, Itajahy e Imbituba**, com cuidadosa baldeação em **Rio de Janeiro.**

ITAPURA — Esperado de **Cabedello** no dia 1 de abril — quarta-feira — sahirá no mesmo dia para os portos de: **Maceió, Bahia, Victoria, Rio de Janeiro, Santos, Paranaguá, Antonina, Florianopolis, Rio Grande, Pelotas e Porto Alegre.**

Recebe-se carga para os portos de: **Aracajú, Ilheus, São Francisco, Itajahy e Imbituba**, com cuidadosa baldeação em **Rio de Janeiro.**

ITAHITE' — Esperado dos portos do norte no dia 2 de abril, sahirá no mesmo dia para os portos de: **Maceió, Bahia, Victoria, Rio de Janeiro, Santos, Rio Grande e Porto Alegre.** (Não receberá carga para **Victoria**).

Recebe-se carga para os portos de: **Aracajú, Ilheus, S. Francisco, Itajahy, Imbituba e Florianopolis**, com cuidadosa baldeação em **Rio de Janeiro.** Recebe-se tambem carga para: **Pelotas**, com alivio em **Rio Grande.**

ITAPAGE' — Esperado dos portos do norte no dia 9 de abril — quinta-feira — sahirá no mesmo dia para os portos de: **Maceió, Bahia, Victoria, Rio de Janeiro, Santos, Rio Grande e Porto Alegre.** (Para **Victoria** não receberá carga).

Recebe-se carga para os portos de: **Aracajú, Ilheus, S. Francisco, Itajahy, Imbituba e Florianopolis**, com cuidadosa baldeação em **Rio de Janeiro.**

VAPORES PARA O NORTE

ITATINGA — Esperado dos portos do sul no dia 25 — quinta-feira — sahirá no mesmo dia para: **Cabedello.**

ITAPAGE' — Esperado dos portos do sul no dia 26 — 5.ª feira — sahirá no mesmo dia para os portos de: **Areia Branca, Fortaleza, São Luiz e Belem.**

Recebe-se carga para os portos de: **Santarém, Obidos, Parintins, Itacoatiara e Manaus**, com cuidadosa baldeação em **Belem do Pará.**

ITAPURA — Esperado dos portos do sul no dia 30 — segunda-feira — sahirá no mesmo dia para: **Cabedello.**

ULYSSES F. CORREIA
Avenida Alfredo Lisbôa n. 1 — Telephones: Informações 9614 — Soc. Fretes 9697

HAMBURG-SUEDAMERIKANISCHE DAMPFSCHIFFFAHRTS-GESELLSCHAFT
(Companhia Hamburgueza Sul-Americana)

SERVIÇO REGULAR DE PAQUETES ALLEMAES

O PAQUETE

"GENERAL SAN MARTIN"

esperado da EUROPA em 29 de Março, sahirá depois de curta demora para os portos de: RIO DE JANEIRO, SANTOS, SAO FRANCISCO DO SUL, RIO GRANDE, MONTEVIDEO e BUENOS AIRES.

O PAQUETE

"ANTONIO DELFINO"

esperado do Sul em 12 de Abril, sahirá depois de curta demora para os portos de: MADEIRA, LISBOA, VIGO, BOULOGNE S.M. e HAMBURGO.

PROXIMAS SAHIDAS

PARA O SUL		PARA A EUROPA	
"Gen. S. Martin" . . .	29.3.36	"Ant. Delfino"	12.4.36
"Madrid"	3.5.36	"General Osorio" . . .	9.5.36
"General Artigas" . .	1.6.36	"Monte Pascoal" . . .	15.6.36
"General Osorio" . . .	26.6.36	"Gen. S. Martin" . . .	6.7.36

OLYMPIADAS 1936 NA ALLEMANHA

Abatimento de 30% sobre preços da passagem na terceira classe unica e outras terceiras classes.

Abatimento de 60% nas estradas de ferro allemãs.

O "Olympia" vapor "Monte Pascoal" sahirá de Recife para Hamburgo no dia 15 de Junho de 1936.

Pedimos aos interessados reservar logo camarotes nesse navio, pois contamos com grande affluencia.

VAPORES DE CARGA

Sahidas para HAMBURGO e escalas:
31.III.36 .... EUPATORIA
Chegadas de HAMBURGO e escalas:
4.4.36 .... AMASSIA
(Este cargueiro escalará em MACEIO e BAHIA).

— AGENTES —
HERM. STOLTZ & Co.
AV. MARQUEZ DE OLINDA, 35 — TEL. 9013
— RECIFE —

COMPANHIA CARBONIFERA RIO-GRANDENSE

— PARA O SUL —

PIRATINY

No porto, sahirá hoje para os portos de: RIO, SANTOS, RIO GRANDE e PORTO ALEGRE.

BUTIA

Esperado a 31, sahirá a 1.º de Abril para os portos de: RIO, SANTOS, RIO GRANDE, PELOTAS e PORTO ALEGRE.

TAMBAHÚ

Esperado a 6 de Abril, sahirá a 8 para os portos de: RIO, SANTOS, RIO GRANDE, PELOTAS e PORTO ALEGRE.

— PARA O NORTE —

CHUY

Esperado a 29, sahirá a 30 para os portos de: CABEDELLO, NATAL, FORTALEZA e PARNAHYBA via TUTOYA.

HERVAL

Esperado a 12 de Abril, sahirá a 13 para os portos de: CABEDELLO, NATAL, FORTALEZA e PARNAHYBA via TUTOYA.

AGENTES: PINTO ALVES & Cia.
Brum, 57 Teleg. BUTIA' Telephone: 9459

BLUE STAR LINE

SERVIÇO REGULAR DE PASSAGEIROS PARA A EUROPA E RIO DA PRATA

As elites preferem os vapores da BLUE STAR LINE porque a fama de cada um d'elles é

CONFORTO SERVIÇO CORTEZIA

Essas tres palavras resumem todas as exigencias dos que sabem viajar. A unica linha de vapores na America do Sul que conduz passageiros de PRIMEIRA CLASSE SOMENTE. A cosinha é cuidadosamente attendida. Os camarotes todos de vigia, bem ventilados, com agua corrente quente e fria, offerecem a maior commodidade. Os convezes são os mais amplos que se conhecem e os salões encerram toda a belleza e conforto que é possivel por em um transatlantico

PARA O SUL

"AVILA STAR"

Esperado neste porto no dia 9 de Abril, sahirá depois de indispensavel demora para: RIO DE JANEIRO, SANTOS, MONTEVIDEO e BUENOS AIRES.

PROXIMAS SAHIDAS

"ANDALUCIA STAR" 30/ 4/36
"ALMEDA STAR" 14/ 5/36
"AVILA STAR" 11/ 6/36
"ANDALUCIA STAR" 9/ 7/36
"ALMEDA STAR" 23/ 7/36

PARA A EUROPA

"ALMEDA STAR"

Esperado neste porto no dia 3 de Abril, sahirá depois de indispensavel demora para: TENERIFFE, MADEIRA, LISBOA, PLYMOUTH, BOULOGNE e LONDRES.

PROXIMAS SAHIDAS

"AVILA STAR" 1/ 5/36
"ANDALUCIA STAR" 29/ 5/36
"ALMEDA STAR" 12/ 6/36
"AVILA STAR" 10/ 7/36

AGENTES
WILSON, SONS & CO, LTD.
RUA DO BOM JESUS N. 153 CAIXA POSTAL 118 PHONE 9115

Companhias Francezas de Navegação

CHARGEURS REUNIS TRANSPORTS MARITIMES
SERVIÇO DE CARGA E PASSAGEIROS
CHARGEURS REUNIS

PARA O RIO DA PRATA

O paquete **"EUBEE"** esperado n/porto em 10 de Maio, sahirá p/**Bahia, Rio de Janeiro, Santos, Montevidéo e B. Ayres**, após indispensavel demora. Excellentes accommodações para passageiros.

PARA A EUROPA

O paquete **AURIGNY"** vindo do Sul é esperado n/porto no dia 18 de Abril, destinando-se á **Dakar, Casablanca, Vigo, Bordeaux, Havre, Dunkerque.** Dispõe de praça p/embarques e optimos logares p/passageiros.

"GROIX" — p/Dunk. e escalas em 21 de Maio.

"EUBEE" — p/Dunk. e esc. 19 Junho.

T. MARITIMES
PARA A EUROPA
O vapor **"MENDOZA"**, vindo do Sul, chegará neste porto em 11 de Abril, destinando-se à: DAKAR, BARCELONA e MARSELHA.
P/informações c/passagens e fretes com:
LEAO & CIA.
RUA B. TRIUMPHO N. 51 PHONE 9145

OSCAR & Cia. - Secção Maritima

AVENIDA RIO BRANCO, 126 — TEL. 9424

PAQUETES

ARARAQUARA — Esperado amanhã, pela manhã, sahindo á noite para: MACEIO', BAHIA, VICTORIA, RIO, SANTOS, RIO GRANDE, PELOTAS e PORTO ALEGRE.

CARGUEIROS

NORTE

ARATAIA — Esperado no dia 26, sahirá para: CABEDELLO, NATAL, MACAU, AREIA BRANCA, FORTALEZA, MARANHAO e PARA'.

SUL

ARAGANO — Esperado no dia 31, sahirá para: MACEIO', BAHIA, RIO DE JANEIRO e SANTOS.

AGENTES — AV. RIO BRANCO, 126 — PHONE 9424
TEL. "NACIONAL"

DINHEIRO

Na casa de PENHORES "A INDIANA", compra-se e EMPENHA-SE qualquer Joia antiga ou moderna, objectos de prata, moedas, brilhantes, cautelas de penhores da Caixa Economica, Machinas Singer, Photographicas, de Escrever, Radios, Armas, Relogios. Compra OURO para o Banco do Brasil e pelo cambio do dia. "A INDIANA" é a UNICA que concerta relogios, dando um cartão de garantia por UM ANNO. Concertos garantidos de Joias e Oculos.
CASA DE PENHORES "A INDIANA". Rua Laranjeiras, 20
Fone 6-0-9-5
Secção de penhores no 1.º andar
ALDEREDO FARIAS

A GARANTIDA

E' a unica casa de PENHOR no Brasil que leva mais de — "24" — mêses sem realizar leilão de cautelas em atraso.

Acceita em penhor tudo que represente valor como seja: joias, moveis e qualquer objecto, com ou sem uso.

Acceita "DINHEIRO POR CONTA" a partir de $500 (quinhentos reis) para amortização da cautela, sofrendo portanto os juros e a divida diferença.

Rua do Imperador, 277 — Recife
JOAO F. CARVALHO & Cia.

Tintas para escrever e canetas automaticas

STEPHENS
(ingleza)

Inalteravel, qualidade **garantida**. Nas principaes livrarias, ou com o agente:

W. E. BRAGA
Rua Vigario Tenorio, 105—1.º
Phone 9217

Exostoses, feridas, cancros venereos, laryngites, escrophulas, boubas, tuberculose syphilitica, são molestias perigosas que o Elixir de Carnauba e Sucupira Composto combate. O Elixir de Carnauba vem beneficiando a humanidade desde 1882. Fabricado exclusivamente no Laboratorio da Agua Rabello. Vendem-se em qualquer pharmacia

Blenorrhagia

Aguda ou chronica e suas complicações. Tratamento indolor. Cura radical comprovada pelo laboratorio. Apparelhos electricos para vêr o interior da urethra e da bexiga. Hora marcada para tratamento. Dr. João Costa — Especialista. De 10 ás 12. De 3 ás 6. 148, Rua Larga do Rosario, 1.º andar.

FRAQUEZA DEBILIDADE

ANEMIA

VINHO e XAROPE
Deschiens

de Hemoglobina. - Os Medicos proclamam que este Ferro vital do Sangue restitue saúde, belleza a todos. Muito superior á carne crúa, aos ferruginosos, etc. — PARIS.
Approvados pela D.N.S.P. sob n. 316 e 317 em 20-2-1937.

ATTENÇAO SRS. PROPRIETARIOS

É CHEGADO O MOMENTO DE UMA BÔA COMPRA
Fazenda Engenho Novo — antiga Sabiá

Localizado no municipio de Bom Conselho, distante da cidade 12 kilometros, com 200 quadros de 50 braças, com as bemfeitorias seguintes: Engenho a vapor completo, um despôpador, tudo em perfeito estado, com 3 annos de funccionamento; 800 mangueiras, sendo 200 já fructificando, todas de qualidade; varios pés de jaqueira, e outras qualidades de fructas; grande quantidade de bananeiras, 60 a 70 mil pés de café, safrejando, e 50 mil pés novos já pegados; um grande secador com tres divisões; um cercado para solta; grande extensão de vargem, quasi toda coberta de canna; grande quantidade de matta, madeira toda para obra, a maior quantidade de amarello; 14 casas para moradores, 1 grande casa para fazenda, casa de farinha e armazem para deposito.

Toda propriedade é cortada com agua potavel.

Qualquer candidato poderá dirigir-se ao meu empregado, sr. Antonio Tenorio (Lula), que mostrará a propriedade.

Tenho mais uma outra propriedade pequena, ligada á primeira, de nome "Pilarzinho", com grandes bemfeitorias e optima casa de fazenda; varias casas para moradores, casa de farinha e secador.

O motivo da venda é que o proprietario se encontra morando na capital alagoana e devido á molestia de seu empregado, necessitando ser operado, não poder mais continuar com o serviço pesado.

Qualquer que seja o candidato, poderá procurar o proprietario em Maceió, na Avenida da Paz, 1108, que fará negocio. As condições de pagamento ficarão de accordo como as condições que o comprador combinar.

Fica tambem exposta á venda uma propriedade na cidade de Quebrangulo, na rua 15 de Novembro, Estado de Alagôas, bem localizada com as bemfeitorias seguintes: um cercado para solta, com 50 quadros e grande plantação de palma; 16 casas de tijollo para moradores, uma casa de residencia, typo chalet, de tijollo; dois grandes armazens para compra e uma caldeira typo locomovel força 8 H. P. e machinismo para descaroçar algodão.

Qualquer interessado poderá procurar o sr. Athayde Teixeira, que melhor informará.

Vende-se, tambem, 2 boas casas de tijollo, na rua S. Sebastião, e 1 sitio de fructeiras.

A tratar em Maceió com Paulo Jacyntho Tenorio Netto á Avenida da Paz, 1108.

CRIANÇAS ANEMICAS, LYMPHATICAS E RACHITICAS

JUGLANDINO

SAROROSO XAROPE TÓNICO HYPOPHOSPHITADO

FRANCISCO GIFFONI & CIA.-RUA 1º MARÇO, 17-RIO

RINS—BEXIGA—AREIAS—DOENÇAS VELHAS

BLENOL

AVISOS FUNEBRES

MARIA ROSA DA CONCEIÇAO

TRIGESIMO DIA DE SEU FALLECIMENTO

Joaquim Franco Ferreira Lopes, esposa e filha, Leopoldina Maria Franco Ferreira, Boaventura José Fernandes, esposa e filhos (ausentes), Amanda Correia de Araujo Fernandes, Carolina Rosa Ferreira e esposo (ausentes), Balbina Rosa Ferreira e filhos (ausentes), ainda desolados com a perda irreparavel de sua muito querida sogra, mãe, avó, irmã, cunhada e tia, vem por este meio convidar a todos os parentes e amigos para assistirem ás missas que mandam celebrar pela sua alma na Ordem Terceira de S. Francisco, no dia 25 do corrente ás 7 1/2. Desde já agradecem a todos que comparecerem a este piedoso acto.

MARIA ROSA DA CONCEIÇAO

MISSA DE TRIGESIMO DIA

Franco Ferreira & Cia., Ltda., agradecem a todos que se dignem comparecer ás missas que mandam celebrar pelo trigesimo dia do passamento de MARIA ROSA DA CONCEIÇÃO, a realizar-se no dia 25 do corrente, ás 7 1/2, na Ordem Terceira de S. Francisco.

DR. EDGARD JOSÉ DUARTE

TRIGESIMO DIA

Nair Morato Duarte, Gisela Govoni Duarte, Nazinha de Melo Morato e familia, Francisco de Sales Barbosa e familia, Dr. Aristeu Chaves e familia (ausentes) convidam aos seus parentes e amigos para assistirem á missa que mandam celebrar por alma de seu querido esposo, filho, genro, cunhado e tio — EDGARD JOSE' DUARTE — na Matriz da Bôa-Vista, no dia 26 do corrente ás 8 horas.

Antecipadamente agradecem a todos que comparecerem a este piedoso acto.

ADALGISA COSTA DE CAMPOS

(5.º ANNIVERSARIO)

Libanio Costa, esposa e filhos convidam os seus parentes e amigos para assistirem á missa, que mandam celebrar pelo repouso eterno de sua muito querida e sempre lembrada filha, irmã e cunhada GISA, a qual terá logar na igreja de São Bento em Olinda, ás 7 horas do dia 26 do corrente.

Agradecem antecipadamente aos que comparecerem a este acto de piedade christã.

DIARIO DE PERNAMBUCO

PERNAMBUCO — BRASIL — RECIFE — QUARTA-FEIRA, 25 DE MARÇO DE 1936

EM BENEFICIO DO INTERIOR

Gomes MARANHÃO

(Para o DIARIO DE PERNAMBUCO)

Nazareth anda em actividade para conseguir um favor do governo. Não é nada de politica nem coisa impossivel.

O pessoal dali soube que o Estado cogita da fundação de algumas escolas ruraes para meninos, com cursos de aprendizagem agricola, e viu que aquelle municipio tem direito a ser contemplado. Alem disso, os interessados no assumpto não irão a palacio, abanando as mãos, de mochila vasia.

Ao contrario, levam um bocado de generosos argumentos em troca da sua justa pretensão. Tanto assim é, que, fazendo esse pedido, elles não entram na conversa somente com a cara. Compromettem-se a auxiliar o governo, arranjando o predio para a escola e o campo necessario para uma estação de monta, tambem solicitada pelos criadores locaes.

Fóra essas vantagens, Nazareth ainda offerece, no caso, condições realmente interessantes.

Situada num ponto central da zona norte do Estado, a velha cidade, com o Tracunhãem na porta da cosinha, servida pela Great Western e pela rodagem, gosa de bons meios de communicação.

Esses são os motivos de primeira ordem que animam os nazarenos a procurar o poder publico em auxilio dos louvaveis empreendimentos.

Porque outras razões tambem apreciaveis merecem ser aqui consideradas por quem conhece a historia daquelles senhores dengenhos.

Dá-se um facto digno de registro a esse respeito. E' o seguinte. Um sabbado, em Nazareth, não mudou muito do que era antigamente, quando o bangué estava de cima, impando de gloria.

Hoje, como hontem, nesse dia de feira, os senhores dengenho da vizinhança, até doutros municipios, raros os que não comparecem á cidade. Ahi mantêm uma sala tradicional, onde se reunem para discutir interesses communs, trocar bois e cavallos, como, outrora, os seus antepassados trocavam escravos.

Nos tempos de eleição, a politica entra ali, no "Centro dos Agricultores", de chapeu de sol armado, faz ursadas medonhas.

Passada a refrega, porem, é mesmo se nada houvesse acontecido.

Ninguem se nega a collaborar numa iniciativa a bem do logar, ainda que ella parta dum politico da outra banda.

Por isso, não me surprehendi, ante hontem, em encontrar, juntos, o dr. Domingos de Abreu Vasconcellos e Isacio Cunha, adversarios no ultimo pleito municipal, cavando a realização daquelles melhoramentos.

Isso faz gosto se annotar e deve influir na balança da boa vontade com que o governo precisa attender ao pedido dos nazarenos, especialmente o sr. Secretario da Agricultura, que, sei, alimenta o melhor proposito em dar conta do seu recado.

O POETA DE UMA RAÇA

Os "Diarios Associados" ouvem a irmã de Castro Alves — "Guarda este lenço... com elle enxugaste o suor de minha agonia", foram as ultimas palavras do vate bahiano

RIO, 17 (Meridional) — pelo aereo) — Commemorou-se mais um anniversario do nascimento de Castro Alves, o poeta dos escravos. Synthetisando em seus versos, cheios de enthusiasmo e de vibração, o drama dos africanos, o vate bahiano creou a poesia maxima da raça.

Os "Diarios Associados" procuraram em sua residencia, a unica irmã sobrevivente do flammejante poeta.

D. Adelaide Castro Alves, apesar de seus 80 annos, é uma senhora saudavel, bastante culta e que discorre, com facilidade, sobre os curtos dias de vida de "Secéo", como era Castro Alves chamado em familia.

APRENDENDO A FAZER VERSOS

— Secéo, principiou a veneranda senhora, era completamente differente de Zezinho, o mano mais velho. Emquanto este era magro, nervoso e assustadiço, aquelle era perfeitissimo. Esbelto, olhar flammejante e de maneiras suaves e espontaneas. Lembro-me como se fosse hoje da primeira vez que Secéo compoz uns versos. Estudava, então, no Gymnasio Bahiano, dirigido por Abilio Cesar Borges e estava em ferias, na nossa chacara da Bôa Vista, em Brotas. Foi em 1850 que, no anniversario do director, recitou sua primeira poesia, surprehendendo os presentes.

"Pois em ti, sublime dia,
do alto dos céos baixou
o anjo que á mocidade
dos rigores libertou.

Um anno depois, já dava a seus versos aquella majestade:

"Qual leão encostado á dura rocha da grande serra..."

.. ..

Tal o Brasil sentado junto ás margens do verde oceano, que seus pés lhe beija..."

PAIXÃO

Em pouco, toda a côrte conhecia o poeta condoreiro. Lucio de Mendonça descobre em seus olhos os fulgurantes do genio.

Alencar viu-lhe essa alma da patria que faz os grandes poetas.

Machado de Assis enthusiasma-se.

Desenha-se o brilhante futuro que a morte cortaria, mas que os annos perpetuaram.

Vae trabalhar. Vae trabalhar no "Diario do Rio."

E, na tarde em que chegou á capital a noticia da victoria de Humaytá, a multidão estaciona defronte da redacção do popular orgão entre vivas e palmas.

Secco surgiu entre os redactores, os cabellos soltos ao vento, e declama:

"Fere estes ares, estandarte invicto!
Povo, abre o povo para a nova vida!
Talvez agora o pavilhão da Patria
Açoite altivo Humaytá rendida..."

Era a sua consagração popular.

"CONSUELO"

Defronte de um album, onde estão as principaes recordações de familia, d. Adelaide prosegue:

— Secéo compoz uma de suas melhores poesias, por assim dizer á força.

Queriamos, num dia de festa, declamar qualquer cousa. Alguem lembrou:

— Secco escreve.

Mas elle recusou-se. Estava de máo humor, sem inspiração. Prendemol-o no quarto, deixando sobre a mesa, lapis e papel. Duas horas depois dava-nos "Consuelo":

"Como um vasto firmamento
sobre mim desenrola o teu cabello..."

"O NAVIO NEGREIRO"

— Castro Alves — prosegue—declamou o "Navio Negreiro", fragmento do seu "Os escravos", num banquete de Sete de Setembro, no Gymnasio Literario.

"Existe um povo que a bandeira em-
[presta
p'ra cobrir tanta infamia e cobardia!"
"Auri verde pendão de minha terra
que a brisa do Brasil beija e balança."

— Pouco depois da morte de pápae, prosegue a sra. Adelaide, victimado pelo beriberi, Secco ficou conhecendo, na ladeira do Sodré, duas bellas judias, Esther e Simy Amzalak e apaixonou-se por Esther, inspirando-se em Simy. E compõe innumeras poesias em homenagem ás duas filhas de Israel, que não souberam comprehendel-o. Esther correspondeu ao amor do poeta. Approxima-se o reinicio das aulas e têm que se despedir.

Dois annos depois, a "Hebréa" era publicada. Mais tarde, o poema era cantado nas igrejas, ao som do orgão, em homenagem á Virgem.

RIBALTA E ABOLIÇÃO

Novamente em Recife, Secco conheceu a actriz Eugenia Camara e se apaixonou por ella. Era uma portugueza de 29 annos e 14 de ribalta.

Ao mesmo tempo, inicia-se no jornalismo, ao lado de Ruy Barbosa, de Plinio de Lima e de outros que constituiriam, mais tarde, a pleiade das letras brasileiras. Mas, a actriz entranha-se em sua mente. E de tal maneira Castro Alves fica obsecado por sua figura graciosa, que principia a conquistal-a pela força de seus versos.

"Ainda uma vez tu brilhas sobre o palco,
Ainda uma vez eu venho te saudar."

— Travava-se, mais tarde a grande luta entre os partidarios de Adelaide Amaral e os de Eugenia. Nessa epoca, essas contendas motivadas pela preferencia a esta ou áquella actriz, eram naturalissimas. Eram combates literarios. Sonetos contra sonetos. Uma luta essencialmente poetica. Tobias Barreto e Castro Alves eram os dois commandantes e o primeiro hellenico, desafiou-o:

"Sou grego, pequeno e forte
das forças do coração
.. ..
Não sonho, não me embriago
nos banquetes de Friné."

A resposta de Secéo não tardou:

"Sou hebreu; não beijo as plantas
da mulher de Putifar..."

Adelaide recompensou-lhe a victoria com amor.

NO RIO

Castro Alves veiu para o Rio, recommendado pelo deputado Fernandes da Cunha e José de Alencar, que o recebeu enternecidamente.

O orgão dos estudantes noticiou no dia seguinte este acontecimento:

E d. Adelaide nos mostra o recorte amarellado do jornal, onde se lê:

— "O sr. Castro Alves recitou uma poesia sobre o trafico. Houve grande enthusiasmo e levantaram-se muitos vivas, que foram freneticamente correspondidos."

Alguns dias depois desse facto, Eugenia, apaixonada por outro, aponta a porta da rua para o poeta, que vae residir com Ruy Barbosa e outros conterraneos, na ladeira da Conceição.

MORTE DO POETA

— Meu irmão, atacado de terrivel enfermidade, foi para a nossa casa, na Bahia, onde conhecera as hebréas. Estava tão debil que mal podia andar. Pediu para que o conduzisse ao andar superior. "Queria morrer olhando o infinito." Elle nos supplicou que, a não sermos nós, ninguem mais lhe entrasse no quarto. Accedi e elle, chorando, tomou-me as mãos e disse:

— Não! Não a deixe entrar! Ella mais do que ninguem não deve guardar de mim uma lembrança de ruina. Que me recorde como sempre me viu, como me conheceu... Não, não a deixe entrar. Referia-se Secéo a Agnesse Muri, por quem se apaixonára em seus ultimos meses de vida.

Quarenta annos depois ella me escreveu:

— "Eu o confesso, tambem muito o amei e de um indefinido amor!"

Secéo peorava a olhos vistos. E gemia: "Ai, o Quilombo dos Palmares! Seria minha obra prima!"

A's 15 1|2 horas do dia 6 de julho, seu olhar foi se amortecendo. Enxugueilhe a fronte, molhada de suor. Elle, então, disse-me:

— "Guarda este lenço... com elle enxugaste o suor de minha agonia..."

E expirou.

Curso de conferencias da S. A. M.

A Sociedade Academica de Medicina sob a presidencia do doutorando Pupe Gyrão, reuniu-se hontem, ás 20 horas, no salão da Faculdade, para inaugurar o seu curso de conferencias.

Pelo professor Barros Lima foi pronunciada uma conferencia sobre "O mal de Pott e sua therapeutica" e pelo academico João Rufino: "A tuberculose, doença social e o seu problema prophylactico".

O academico Djalma Barbosa, orador da S. A. M., saudou o professor Barros Lima.

O comparecimento á sessão foi numeroso.

INSTITUTO SANTO ANTONIO

Directora — Clyde Coelho Lopes

Educandario installado em predio hygienico e confortavel — Administra os seguintes cursos: Primario, Jardim da Infancia, Admissão.

Mantem curso nocturno

Preços modicos — Rua da Penha n. 75, 1. and.

O estado de guerra

Quaes as garantias constitucionaes suspensas em virtude do decreto n.º 702

Em virtude do decreto n. 702 do governo da Republica, acham-se suspensas em todo o territorio nacional as seguintes garantias constitucionaes:

"2) — Ninguem será obrigado a fazer ou deixar de fazer alguma coisa senão em virtude de lei.

3) — A lei não prejudicará o direito adquirido, o acto juridico perfeito e a coisa julgada.

4) — Por motivo de convicções philosophicas, politicas ou religiosas, ninguem será privado de qualquer dos seus direitos, salvo o caso do art. 11, letra B.

8) — E' inviolavel o sigillo da correspondencia.

9) — Em qualquer assumpto é livre a manifestação do pensamento, sem dependencia de censura, salvo quanto a espectaculos e diversões publicas, respondendo cada um pelos abusos que commetter, nos casos e pela fórma que a lei determinar. Não é permittido o anonymato. E' assegurado o direito de resposta. A publicação de livros e periodicos independente de licença do poder publico. Não será porém, tolerada propaganda de guerra ou de processos violentos para subverter a ordem politica ou social.

11) — A todos é licito se reunirem sem armas não podendo intervir a autoridade senão para assegurar ou restabelecer a ordem publica. Com este fim, poderá designar o local onde a reunião se deva realizar, comtanto que isso não a impossibilite ou fruste.

12) — E' garantida a liberdade de associação para fins licitos. Nenhuma associação será compulsoriamente dissolvida senão por sentença judiciaria.

14) — Em tempo de paz, salvas as exigencias de passaporte, quanto á entrada de estrangeiros, e as restricções da lei, qualquer póde entrar no territorio nacional, nelle fixar residencia ou delle sair.

16) — A casa é o asylo inviolavel do individuo. Nella ninguem poderá penetrar, de noite, sem consentimento do morador, senão para acudir a victimas de crimes ou desastres, nem de dia, senão nos casos e pela fórma prescriptos na lei.

21) — Ninguem será preso, senão em flagrante delicto, ou por ordem escripta da autoridade competente, nos casos expressos em lei. A prisão ou detenção de qualquer pessôa será immediatamente communicada ao juiz competente, que a relaxará, se não fôr legal, e promoverá, sempre que de direito, a responsabilidade da autoridade coactora.

22) — Ninguem ficará preso se prestar fiança idonea, nos casos por lei estatuidos.

23) — Dar-se-á HABEAS-CORPUS, sempre que alguem soffrer, ou se achar ameaçado de soffrer violencia.

24) — A lei assegurará aos accusados ampla defesa, com os meios e recursos essenciaes a esta.

25) — Não haverá fôro privilegiado nem tribunaes de excepção; admittem-se, porém, juizos especiaes em razão da natureza das causas.

26) — Ninguem será processado, nem sentenciado, senão pela autoridade competente, em virtude de lei anterior ao facto, e na fórma por ella prescripta.

27) — A lei penal só retroagirá quando beneficiar o réo.

29) — Não haverá pena de banimento, morte, confisco ou de caracter perpetuo, resalvada, quanto á pena de morte, as disposições da legislação militar, em tempo de guerra com paiz estrangeiro.

31) — Não será concedida a Estado Estrangeiro extradicção por crime politico ou de opinião, nem em caso algum de brasileiro.

33) — Dar-se-á mandado de segurança para a defesa de direito, certo e incontestavel, ameaçado ou violado por acto manifestamente inconstitucional ou illegal de qualquer autoridade. O processo será o mesmo do HABEAS-CORPUS, devendo ser sempre ouvida a pessôa de direito publico interessada. O mandado não prejudica as acções petitorias competentes.

34) — A todos cabe o direito de prover a propria subsistencia e á da sua familia, mediante trabalho honesto. O poder publico deve amparar, na fórma da lei, os que estejam em indigencia.

38) — Qualquer cidadão será parte legitima para pleitear a declaração de nullidade ou annullação dos actos lesivos do patrimonio da União, dos Estados ou dos Municipios.

Art. 175 — O Poder Legislativo, na imminencia de aggressão estrangeira, ou na emergencia de insurreição armada, poderá autorizar o Presidente da Republica a declarar em estado de sitio, qualquer parte do territorio nacional observando-se o seguinte:

1) o estado de sitio não será decretado por mais de noventa dias, podendo ser prorogado, no maximo, por igual prazo, de cada vez;

2) na vigencia do estado de sitio, só se admittem estas medidas de excepção:

A) desterro para outros pontos do territorio nacional, ou determinação de permanencia em certa localidade;

B) detenção em edificio ou local não destinado a réos de crimes communs;

C) censura da correspondencia de qualquer natureza, e das publicações em geral;

D) suspensão da liberdade de reunião e de tribuna;

E) busca e apprehensão em domicilio.

§ 1.º — A nenhuma pessoa se imporá permanencia em logar deserto ou insalubre do territorio nacional, nem desterro para tal logar, ou para qualquer outro, distante mais de mil kilometros daquelle em que se achava ao ser attingido pela determinação.

§ 2.º — Ninguem será, em virtude de estado de sitio, conservado em custodia, senão por necessidade da defesa nacional, em caso de aggressão estrangeira, ou por autoria ou cumplicidade de insurreição, ou fundados motivos de vir a participar nella.

§ 3.º — Em todos casos, as pessoas attingidas pelas medidas restrictivas da liberdade de locomoção, devem ser, dentro de cinco dias, apresentadas, pelas autoridades que decretaram as medidas, com a declaração summaria dos seus motivos, ao juiz commissionado para esse fim que as ouvirá tomando-lhes, por escripto, as declarações.

§ 4.º — As medidas restrictivas da liberdade de locomoção não attingem os membros da Camara dos Deputados, do Senado Federal, da Côrte Suprema, do Supremo Tribunal Militar, do Tribunal Superior de Justiça Eleitoral, do Tribunal de Contas, e, nos territorios das respectivas circumscripções, os Governadores e Secretarios de Estado, os membros das Assembléas Legislativas e os dos tribunaes superiores.

§ 5.º — Não será obstada a circulação de livros, jornaes, ou de quaesquer publicações, desde que os seus autores, directores ou editores os submettam a censura.

§ 6.º — Não será censurada a publicação dos actos de qualquer dos poderes federaes, salvo os que respeitem a medidas de caracter militar.

§ 7.º — Se não estiverem reunidos a Camara dos Deputados e o Senado Federal, poderá o estado de sitio ser decretado pelo Presidente da Republica, com acquiescencia prévia da Secção Permanente do Senado Federal. Nesse caso se reunirão aquelles, trinta dias depois, independentemente de convocação.

§ 8.º — Aberta a sessão legislativa, o Presidente da Republica relatará em mensagem especial, os motivos determinantes do estado de sitio, e justificará as medidas que tenha adoptado, apresentando as declarações exigidas pelo § 3.º, e mais documentos necessarios. O Poder Legislativo passará em seguida, a deliberar sobre o decreto expedido, revogando-o, ou não, podendo tambem apreciar, desde logo, as providencias trazidas ao seu conhecimento, e autorizar o prorogação do estado de sitio nos termos do n. 1, deste artigo.

§ 9.º — Proceder-se-á na conformidade dos paragraphos precedentes, quando se haja de prorogar o estado de sitio.

§ 10.º — Decretado este, o Presidente da Republica designará, por acto publicado officialmente, um ou mais magistrados para os fins do § 3.º, assim, como as autoridades que tenham de exercer as medidas de excepção, e estabelecerá as normas necessarias para a regularidade destas.

§ 11.º — Expirado o estado de sitio, cessam desde logo todos os seus effeitos.

§ 12.º — As medidas applicadas na vigencia do estado de sitio logo que elle termine, serão relatadas pelo Presidente da Republica, em mensagem á Camara dos Deputados, com as declarações prestadas pelas pessoas detidas e mais documentos necessarios para que ella as aprecie.

§ 13.º — O Presidente da Republica e demais autoridades serão responsabilizados, civil e criminalmente, pelos abusos que commetterem.

§ 14.º — A inobservancia de qualquer das prescripções deste artigo tornará illegal a coacção, e permittirá aos pacientes recorrerem ao Poder Judiciario.

§ 15.º — Uma lei especial regulará o estado de sitio em caso de guerra, ou de emergencia de guerra.

Empenharam-se numa luta armada e feriram-se

E ambos foram medicados no Prompto Soccorro

Chegou ante-hontem, ás 21 horas, no posto policial de Agua Fria, em companhia de sua irmã, o operario José Feliciano da Silva, de 22 annos de idade, solteiro, residente á estrada de Beberibe, n. 113.

Apresentava feridas incisas no braço esquerdo e no pavilhão auricular do mesmo lado, dizendo ter sido victima de uma aggressão por parte de Augusto Martins da Silva, estivador, de 35 annos de idade, e residente aquella rua, numa casa sem numero.

REPELLIU O GALANTEIO

José Feliciano declarou que a aggressão foi motivada por ter elle repellido galanteios de Augusto dirigidos á sua irmã.

A policia tomou conhecimento da queixa e providenciou no sentido de ser o ferido transportado para o P. S. afim de ser medicado.

OUTRO FERIDO

Já se encontrava José Feliciano na sala de curativos do Prompto Soccorro, quando chegou ali, tambem ferido, o estivador Augusto Martins, victima na luta em que se empenhara com Feliciano.

O seu estado era de maior gravidade.

Com feridas incisas no cotovello esquerdo e na região ocipito-frontal com fratura, o estivador ficou em repouso após os curativos.

Não foi aberto inquerito na delegacia.

Ultimas de Sports

ABERTAS AS INSCRIPÇÕES PARA CORRIDAS DE BYCICLETAS NO DERBY

Ficam abertas as inscripções para meninos e meninas de 6 a 8 annos, para a corrida de bicicletas que deverá se realizar por todo mez de abril na praça do Derby, patrocinada pelo tenente-coronel Rogaciano Correia de Mello, commandante do 1.º Batalhão da Brigada.

Ao primeiro collocado será offerecida uma bicycleta da conceituada casa Lobo.

As inscripções acham-se a cargo do 1.º tenente Floriano Barbosa de Oliveira, no quartel do Derby, diariamente, de 12 ás 18 horas.

DEPARTAMENTO DOS DESPORTOS TERRESTRES

Campeonato juvenil de foot-ball — São convidados os representantes do **Tramways e Flamengo** para uma reunião, hoje, ás 1 9e 30, para escolha de juiz e campo para o jogo official de domingo proximo.

Secção de basket-ball — Para o jogo official de hoje, essa secção tomou a seguinte deliberação:

Nautico x Faculdade de Medicina.
Juiz: Raul Silva.
Fiscal: Sebastião Mattos.
Chronometrista: Luiz Gonzaga Ribeiro.
Delegado: Francisco Pontual.
Apontador: Humbirto Vianna.
Campo: da Brigada Militar.
Horario: 19 e 45, com 15 minutos de tolerancia.

Nota: Os clubs disputantes devem apresentar seus jogadores devidamente numerados.

CLUB NAUTICO CAPIBARIBE

Communicam-nos da secretaria do **Club Nautico:**

FOOT BALL — Para treinar hoje o director pede o comparecimento de todos os juvenis, lembrando que o jogo preliminar na estrea do **Vasco da Gama** será entre o quadro juvenil do **Nautico** e do **Tramways**, sendo portanto o ultimo treino de preparo.

BASKET BALL — Para o jogo de hoje com o quadro da Faculdade de Medicina, o director pede o comparecimento na sede social dos amadores seguintes: Pelosi, Roberto, Jacques Rosa Borges, Cruz, Nywton, Lapa, Senoni, Ruy, Bandeira, Davino, Octavio, Simons e todos os demais inscriptos.

Discutiram e lutaram

UMA SAIU FERIDA

As mundanas Maria José de Paula e Maria Rita de Santana, residentes á rua de Santa Rita, hontem, ás 12 horas, por motivo de ciumes descutiram e trocaram doestos.

Dessa polemica resultou Maria Rita sair ferida á faca na frontal e no pescoço.

A criminosa foi presa em flagrante e autuada na 1ª delegacia, emquanto a victima era levada ao P. S. para ser medicada.

Um cavalleriano ferido

O soldado do E. C. da Brigada Militar, Vicente Basilio Lopes, hontem á tarde nas balas do quartel soffreu um desastre.

Um cavallo ao ser cavalgado por aquelle militar espantou-se e jogou o cavalleriano ao solo.

Basilio recebeu alguns ferimentos na perna e no pé direitos, motivo que o levou á assistencia publica.

Os "descuidistas" agem

Um audacioso "descuidista" penetrou, hontem, na residencia de Francisco Santiago, á travessa da Bella n. 44 em São José e furtou uma machina de costura, de mão.

Francisca, a dona da machina, deu queixa na 1ª delegacia.

Factos Diversos

FERIDO NA REGIAO NASAL

Em consequencia da explosão de um tonel de alcool, verificada no deposito á avenida Norte, recebeu, hontem, ás 14 horas, o operario desse estabelecimento, Vicente Gaspar de Menezes, um ferimento na região nasal, que o levou á Assistencia.

A victima, que reside no Arrayal, depois de convenientemente medicada, retirou-se.

COM FRACTURA DA TIBIA

Arilinda Beltrão, de 45 annos, viuva, residente á rua Barros Sobrinho n.º 239, foi soccorrida hontem, na Assistencia, por ter sido victima de um acidente em Beberibe.

A paciente apresentava uma fractura da tibia.

QUANDO TRABALHAVA

O operario Pedro Virginio dos Santos, de 38 annos de idade, com residencia no Formigão e trabalhador de serraria, compareceu hontem ás 13 horas ao P. S. afim de ser medicado.

Estava ferido no 2.º chirodactilo com fractura exposta da phalange.

QUEIMADURAS DE 1.º E 2.º GRAUS

Do engenho Pereirinha, no municipio de Gamelleira, onde reside e trabalha, chegou hontem á estação Central, com destino ao P. S., o jornaleiro Hilario de Farias, de 33 annos de idade, solteiro.

Apresentava queimaduras generalizadas de 1.º e 2.º graus, na face, no thorax e membros superiores, resultado de um accidente em sua residencia.

A victima depois de receber os primeiros soccorros medicos, foi removida para o Hospital Pedro II.

ESTIVADOR ACCIDENTADO

José Castriciano Torres, estivador, residente em São José, trabalhando hontem, ás 13 horas, no armazem n.º 5 das Docas do Porto, recebeu uma contusão no joelho direito.

O operario foi medicado.

Um choque de vehiculos na Praça João Alfredo

QUATRO PESSOAS FERIDAS NO DESASTRE

Hontem, quasi ás 18 horas, no largo de João Alfredo, na Magdalena, o bond que da cidade partira com destino á Iputinga, guiado pelo motorneiro chapa 784, bateu no carro de transporte de assucar refinado, n.º 3866, quando este vehiculo cortava a linha da rua Real para Benfica.

OS FERIDOS

Desse accidente resultou sairem feridos o "chauffeur" do auto, Emilio Carolino dos Santos, de 54 annos de idade, residente em Agua Fria, com algumas contusões no braço esquerdo e os "calungas" que viajavam na bolêa: José Candido Baptista, de 19 annos, residente em Santo Amaro, tambem com escoriações; Joaquim Francisco da Silva, de 21 annos, residente em Santo Amaro, com varios ferimentos no couro cabelludo, no tronco e membros superiores.

O auxiliar da firma Augusto C. Galvão, distribuidora do assucar e proprietaria do carro, Bernardino Lopes Alheiros, residente á rua Dias Cardoso, e que viajava tambem no carro, soffreu alguns ferimentos leves no ante-braço esquerdo.

Todos os feridos foram transportados para o Prompto Soccorro e medicados, ali ficando hospitalizados por conta do chefe daquella firma.

O MAIS GRAVE

De todos os accidentados, o que inspira mais cuidados é Joaquim Francisco, que apresentava commoção cerebral.

O motorneiro 784, após o desastre evadiu-se; o mesmo fez o chaveiro que trabalhava no local.

O bond descarrilou ao bater no carro e deslisou alguns metros sobre o calçamento.

Um fiscal de vehiculos tomou conhecimento do caso, dentro de suas attribuições.

Arrombada a igreja matriz de Escada

OS LADRÕES VIOLARAM O SACRARIO E LEVARAM OBJECTOS SAGRADOS

A matriz de N. S. de Escada foi roubada na noite do dia 18 para 19 do corrente.

Pela manhã, á hora da missa, o guarda da igreja, sr. Raphael Tupinambá encontrou violado o sacrario. Os ladrões haviam levado duas ambulas com dezenas de particulas e uma hostia consagrada, um calix e uma pateira folheados a ouro, um thuribulo de prata e outro objecto sagrado, do mesmo metal.

O sacrilegio teve grande repercussão na cidade e ao ter conhecimento do facto, o delegado de policia local, sargento Novaes, encetou investigações para elucidar a autoria do roubo.

VESTIGIOS DEIXADOS

A policia verificou que os ladrões deixaram muitos vestigios.

A porta da frente do templo foi arrombada e pela abertura parece ter o larapio entrado.

Umas das janellas da sachristia, do lado do poente presume-se ter servido de saida, pois estava aberta.

Apezar dos esforços das autoridades policiaes, ainda permanece em mysterio a autoria do revoltante sacrilegio.

A 2ª delegacia auxiliar não recebeu communicação do facto.

GADO ZEBÚ

Deverá chegar no dia 25 deste mez pelo vapor "MUGY" uma leva de 80 Zebús. O Gado é de superior qualidade e provem das fazendas dos maiores seleccionadores do Triangulo Mineiro.

Gury

Supplemento infantil do DIARIO DE PERNAMBUCO

Direcção de TIO JUCA

ANNO II | RECIFE, QUARTA-FEIRA, 25 DE MARÇO DE 1936 | NUMERO 13

O VALENTÃO CASTIGADO

(Traços e legendas de Figueiredo)

Aquelle bóde malvado
Era o terror da fazenda.
Dava marradas a esmo,
"Pagava" p'ra vêr contenda.

A rã, porém, que era esperta,
Propagou, aos quatro ventos,
Que, na villa, havia um bóde
Dos mais fortes e violentos.

Ora, o bóde lá da roça
Quiz vêr a "coisa" de perto,
Foi e viu, mas não venceu,
Pois nada tinha de esperto

Ao vêr, ali, seu "rival",
Não pensou. E, num momento,
Foi a cabeça quebrar
No bóde do monumento...

ESTE SUPPLEMENTO NÃO PO'DE SER VENDIDO EM SEPARADO

RECADINHOS

LEIDINHA SANTOS — Meu coração lhe diz "muito obrigado", Leidinha. Gostei immensamente da boneca e achei tão engraçada que tive vontade de brincar com ella. Mas eu não sou intelligente, amiguinha. Sua bondade é que me julga assim. Beija-a com affecto a maninha — *Gracinha.*

* * *

MARGARIDINHA MACEDO, MARIA FABIA, DELZA e NEUZA — Dois beijos pr'a você, Margaridinha, um pra você, Maria Fabia e um pra você, Delza. Terei muito prazer em corresponder-me com vocês aqui nestas columnas amigas. A você o meu agradecimento pela bondade, Margaridinha. Minhas bonecas lhe agradecem o abraço, Neuminha. E eu beijo-a — *Gracinha.*

* * *

IVANIZE E ELEONORA — Soube que ia sair do collegio, depois que enviei aquelle bilhete. Nada tem que agradecer, Nôra. Sou-lhes muito grata por vocês terem dito que o meu logar ficará impreenchivel. E eu lhes digo que vocês entraram no meu coração e não sairão mais. Com um beijo de despedida a collega sincera — *Neuza.*

* * *

NEUZA MACEDO — Eu abracei e beijei por você as minhas filhinhas Shirley e Sonia. Elas por meu intermedio lhes agradece e prometteram nunca mais lhe esquecer, enviando 5 beijos e 5 abraços. Você viu o desenho em que eu lhe pintei escrevendo para o Tio Juca? Gostou?? — *Leidinha Santos.*

* * *

MARIINHA E. PAZ — Que gentileza, priminha, você querer o meu endereço! Vae aqui: rua de S. Pedro n. 114 — Arruda. Recife. Espero me escreva. Aceite o meu abraço. A priminha que lhe estima muito — *Mariinha Xerita.*

* * *

GRACINHA, ANIZIA, ELY, SARAH, MARGARIDA, NEUSA, MARIA FUASTA, LOURDINHA, LICIETE, MARIINHA, NICE, EDA, HELENA, CARMINHA, NIOLA, MARIA LUCIA — Todas vocês, amiguinhas do "Gury" estão convidadas a assistir o baptizado da minha querida filhinha Liége, que se realizará no proximo dia 2 de abril.

Para isto ponho aqui o meu endereço: rua de S. Pedro nº 114 — Arruda — Recife. Com um beijo — *Mariinha Xerita.*

* * *

MANUEL LOPES — Você é muito gentil. Agradeço suas palavras e seu abraço. Encarrego o GURYSINHO de lhe transmittir o que lhe envio — *Lourdinha Britto.*

* * *

MARIA DO CE'O E MARIINHA E. PAZ — Que dois nomes lindos: Paz e Céo!... Creaturinhas possuidoras de nomes assim tão lindos, só merecem nossa amisade muito grande, todo nosso carinho, porque de certo só vieram ao mundo em missão muito especial: *Maria da Paz:* me permitta chamal-a assim. Já escrevi dando meu endereço; responda se recebeu. *Maria do Céo:* grato pelo bilhetinho. Não precisava agradecer, pois foram muito de coração minhas palavras. Abraços para ambas. Do priminho — *Jayme Lustosa.*

* * *

LOURDINHA BRITTO — Li emocionado o seu lindo bilhetinho. Lagrimas santificadas pela pureza do seu meigo coraçãosinho, as que vieram aos meus olhos, ao ler o meu "Sol de meio Dia." Já sei que você é uma mainha do meu coração, pois quem chora sente e quem sente é porque tem um coraçãosinho muito meigo, muito bom. Gostei muito do seu lindo trabalho dedicado á nossa querida Anizia. Uma belleza. A maninha é tão intelligente e bôa! Aceite o meu abraço com toda a gratidão do meu coração. Do priminho — *Jayme Lustosa.*

* * *

GRACINHA BETTY — Em troca do trabalhinho lindo que você me dedicou receba muitos beijos e o affecto sincero da maninha muito amiga — *Ely.*

* * *

ANIZIA — Nunca mais recebi uma cartinha sua. Escreva, inha amiguinha. Quero saber se você já está boazinha. Um beijo grande pra você e um abraço deste tamanho. Sua — *Ely.*

* * *

GRACINHA — Li um conto seu, dedicado a mim, Ely, Lauro e Anizia. Eu venho lhe dar meus sinceros agradecimentos e deixo um beijo grande pra você. Sua — *Nice.*

* * *

ANIZIA — Você parece que está esquecida da gente. Nunca mais nos escreveu. Que silencio é esse — *Eunice.*

* * *

ANIZIA, GRACINHA BETTY E LOURDINHA BRITTO — Adoro muito vocês. Desejo ser sua priminha. Acceitam-me? Abraços da *Luana Betty.*

* * *

JARBAS OITICICA — Muito agradecida pela palavrinha amiga. E você, quando faz outras lindas charadas? — A prima — *Carminha Cabral.*

* * *

GRACINHA BETTY — Apezar de não te conhecer envio-te este recadinho para dizer-te que gostei muito do teu continho *O valor de um sonho.* Quero que a distincta priminha é a mais constante para o nosso tio Juca. Acceite um beijinho da prima — *Iracema Lucena.*

* * *

LOURDINHA — Volto hoje a lhe escrever. Lourdinha: não lhe respondi aquelle recadinho á falta de tempo. De certo você ha de desculpar. Você me deu sua amisade; acceite, pois, tambem a minha. E beije a colleguinha amiga — *Delza.*

* * *

NEUZA — Tenho sempre vontade de lhe escrever. Vejo suas palavras boas para os priminhos. Me escreva tambem Acceite beijos e o affecto de sua — *Delza.*

* * *

GRACINHA — Com um beijo agradece o continho. Sua priminha — *Maria Lucia.*

Esta "bahiana" foi especialmente imaginada por Lauro Lupercio de Souza para o GURY...

CHARADAS

(Ao Jarbas Oiticica)

1º. — Na vogar e na vogar a contracção é mulher — 1-1.

2º. — Estuda na contracção a mulher — 1-1.

3º. — Isolado na musica é um movel — 1-1.

4º. — Gosta porque estudava a mulher — 2-2.

5º. — A vogar na musica estudava a mulher. — 1-1-2.

6º. — Siga o verbo no navio — 1-1.

Carminha Cabral

PALAVRAS CRUZADAS

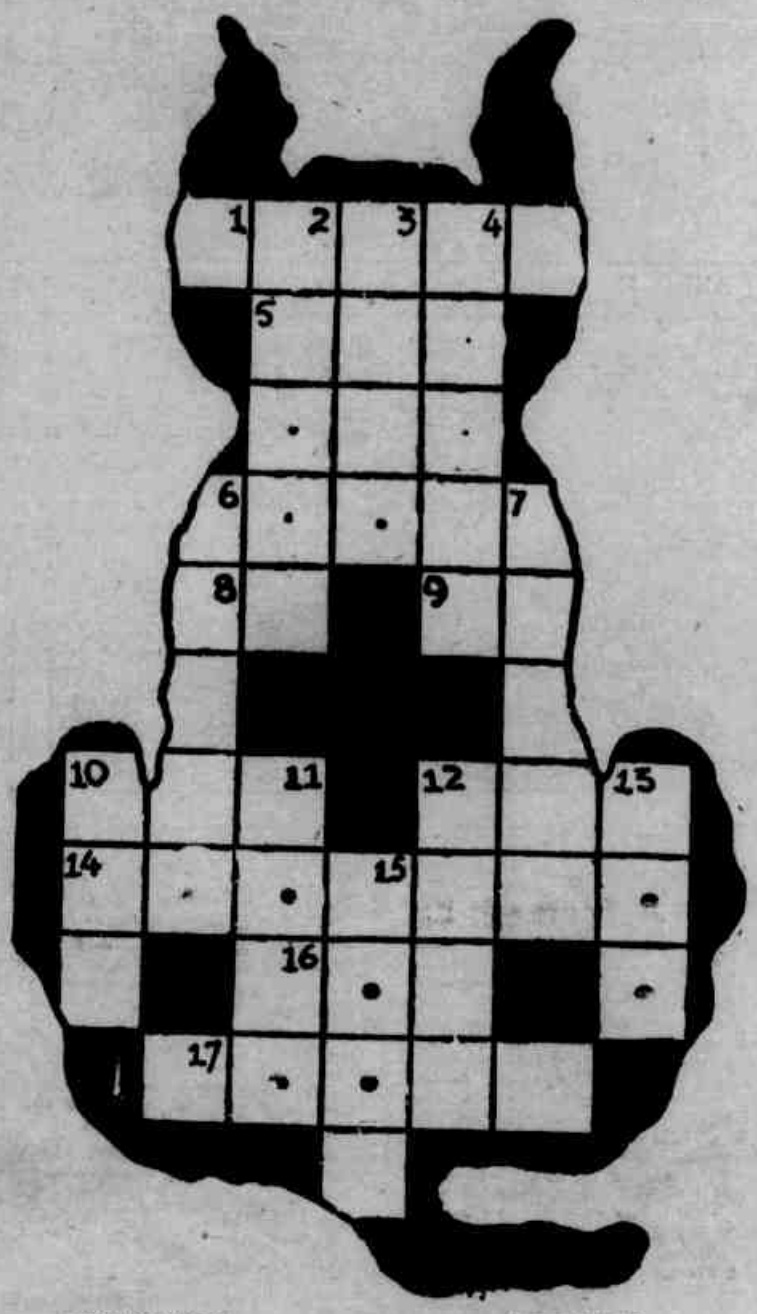

HORIZONTAES

1 — Era (idade)
5 — Do verbo RIR
6 — Pateo
8 — Do verbo IR
9 — O que respiramos
10 — Possessivo (feminino)
12 — Mae do pae
14 — Encolerisar
16 — Principio de CLARO
17 — Rio da Russia.

VERTICAES

2 — Metal
3 — Corisco (invertido)
4 — Do verbo CAIR
6 — Que tem cabellos vermelhos (invertido)
7 — Resava
10 — Irmã do pae
11 — Arma indigena
12 — Femea do gato (invertido)
13 — Resa
15 — Adverbio de logar.

CONSEQUENCIAS DE UMA DISTRAÇÃO

POR FANY WLADISLAW

Em um certo paiz asiatico, morava um riquissimo fazendeiro. Estava viuvo ha muitos annos, mas tinha um filho a quem estimava muito.

Quando o menino chegou a ter seus sete annos, foi internado num collegio. Foi com muito tristeza que o pae o viu partir; mas confortava-o a idéa de que o menino viria visital-o durante as férias.

Mas as ferias terminavam e tinha que voltar á escola, tornando-se a casa vasia e solitaria.

O velho fazendeiro trabalhava sem descanso, fazia sacrificios, alimentando esperanças de mais tarde seu filho tomar o seu logar.

Emfim chegou o dia tão desejado para o velho pae, que já sentia o peso dos annos, tombar-lhe nas costas. Mas quão grande foi a sua desillusão, quando viu que o mancebo, que chegou para casa já formado e homem feito, tinha um genio completamente differente do seu. Logo no primeiro dia surgiu entre elles uma discussão, da qual resultou, o filho encolerizado, abandonar a casa paterna e emprehender uma longa viagem. E nunca mais deu noticias suas.

O velho pae, só no mundo, viveu ainda dez annos, sempre esperançoso de rever o seu filho. Mas um dia, sentindo que seus dias estavam prestes a terminar, resolveu fazer testamento. E o fez nos seguintes termos:

"Deixo ao meu administrador, minha fortuna, porem, se meu filho apparecer, elle lhe dará o que quizer".

Sabendo o filho que seu pae, o velho fazendeiro, deixara de existir,

(Continúa na 7.ª pagina)

"Sou um lindo bem-te-vi"... — Por Adalicio Barbosa

PEQUENOS DESENHOS PARA BORDAR

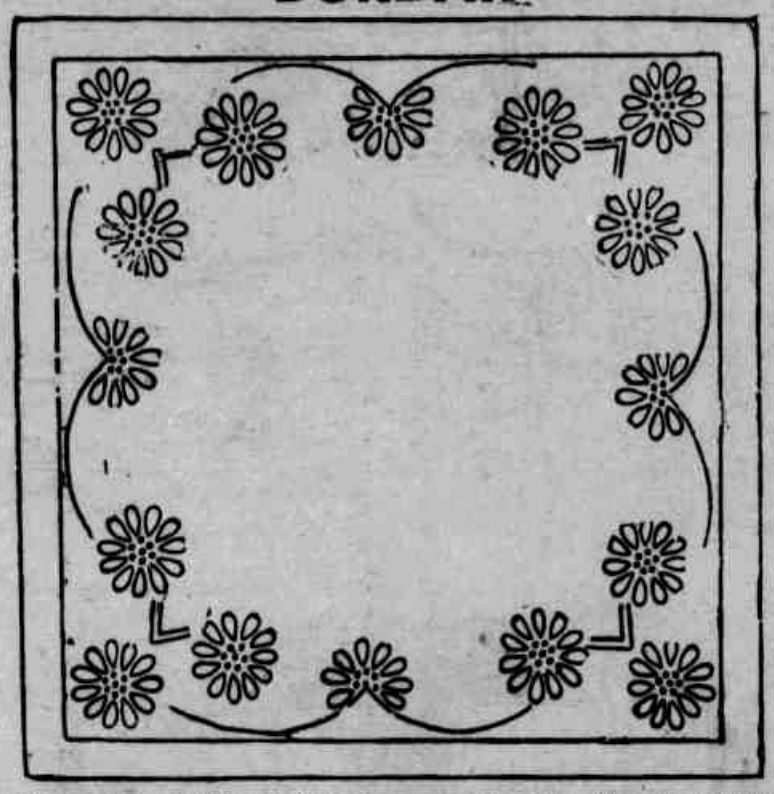

Minhas caras amiguinhas: todas vocês, certamente, possuem lindas bonecas que lhes offerecem os papás, os titios pessôas amigas. E é com muito prazer que vocês brincam com essas "filhinhas", pois as bonecas são o brinquedo mais encantador para as meninas.

Toda garotinha sente-se immensamente alegre quando vae preparar uma festinha solennisando o baptizado ou o anniversario de uma boneca estimada, não é assim, minhas priminhas queridas? Eu sei mesmo que vocês quando estão cuidando de uma festa de suas "filhinhas" procuram logo desenhar para bordar nos panninhos de centro, nas almofadinhas das cadeiras e sobretudo para a toalha da mesa de jantar. E pensando nisso, a *Prima Barbara* apresenta hoje, a todas vocês, um desenho para a toalha da mesinha de jantar de suas bonecas; é ligeiro e de muito realce. A fazenda deve ser, de preferencia, o linho, sendo porém a côr ao gosto de cada uma de vocês.

Bordem as margaridas de linha "meteoro" branca no *ponto de lagada* ou então a *cadarço* (branco) que tambem é muito facil e fica muito lindo; o centro amarello no *ponto de nó* e as hastes de linha verde no *ponto atraz*. Depois botem uma barrinha e terão assim uma toalha muito graciosa e original.

Si vocês, minhas queridas garotas, acharem difficuldade nos pontos, peçam um auxiliozinho á bôa mamã, á carinhosa titia ou á querida irmãsinha mais velha que, de certo, não lhes negarão o auxilio pedido.

E é desse modo, minhas caras meninas, bordando esses pequeninos desenhos que vocês vão aprendendo e tomando gosto pelo bordado.

Gostaram?

Até p'ra semana

PRIMA BARBARA

A MENINA MÁ

(Para o GURY)

Havia num arrabalde, uma menina chamada Lucia.

Lucia era muito desobediente para com os seus paes e aborrecia a todos que a conheciam.

Um dia ella foi passear e encontrou um pobre velhinho com umas tijelas de barro na mão. Deu-lhe um empurrão, e o pobre velho caiu, quebrando a louça toda...

Um homem ia passando nessa occasião e viu o mal praticado pela menina que, envergonhada, correu, indo cair num lagêdo, onde quebrou a perna.

No mesmo dia, levaram-na para o hospital, onde ella se arrependeu de sua malvadez e dahi por deante tornou-se uma menina bôa e carinhosa.

Bô obediente para com teus paes, que terás a felicidade comtigo e serás querida de todos.

LÚLÚ

(Ribeirão).

COMMUNICAÇÃO

Bettynha, Marlene, Ursinho e Benedicto, os meus filhinhos, participam aos amiguinhos, filhinhos de minha meninhas, que teem uma nova irmãsinha que recebeu o nome de Marluce.

GRACINHA

Desenho de Justino para o GURY

A BÔA ESCOLHA

(P'ra você, Tio Juca, com muito carinho)

Todas as manhãs aquelle garôto passava á nossa porta apregoando os jornaes do dia:

— "União!..." "Imprensa!..." E mais tarde depois da chegada do omnibus que traz os jornaes do Recife:

— "Pernambuco", "Commercio", "Diario da Manhã"!...

Era um garoto magrinho, moreno, de olhos grandes, onde parece que se reflectia uma tristeza; talvez a tristeza de sair muitas vezes de casa sem ter comsigo um pedaço de pão...

Eu me acostumei a vel-o todos os dias. Gostava de sua voninha fraca onde eu procurava perceber o segredo da vida daquelle garoto.

Um dia, elle não passou. E assim muitos outros dias, mais de um mez. E eu já estava quasi esquecida do pequeno vendedor de jornaes, quando por accaso ouvi contar uma historia que me fez chorar e ficar admirando aquelle pequeno:

— "Um dia deixára a mãesinha alegre á porta de casa, como fazia todas as vezes que elle sala, e fôra atrás de ganhar o pão de cada dia. Fôra infeliz, dessa vez. Caíra de um bond. Fôra levado desacordado para casa de uma senhora muito bôa que se apiedára delle e não quizera que o levassem para o hospital. Um dia, já convalescente, pedira que queria vêr a mãesinha que de certo estaria anciosa sem noticias do filhinho, lá no obscuro bairro onde morava.

E a bôa senhora que o recolhêra pedira-lhe então que ficasse com ella que era rica, sem filhos e lhe daria tudo que uma creança póde desejar: instrucção, roupas, brinquedos, tudo. Ficára radiante o garôto; mas depois soubêra que aquillo tudo seria para elle somente porque a mãesinha ficaria lá na casinha onde elle só iria de visita.

E elle pensou somente um minuto. Depois tomou a mão de sua bemfeitora e lhe agradeceu chorando tudo que fizera por elle, mas que ia voltar para a mãesinha que Deus lhe déra..."

Chorei quando ouvi contar essa historia... E agora, quando o vejo passar noto uma nova alegria na voz que parece cantar, gritando:

— "União!"... Imprensa!"...

Que Deus abençôe a esse garoto feliz que soube amar sua mãesinha, mais que a qualquer riqueza.

LOURDINHA BRITTO

(João Pessôa)

LIÇÕES DO PRIMO MARIO

QUE E' O BICHO DA SÉDA

Caros priminhos:

Muitos de vocês já devem ter ouvido falar no bicho da séda, esse insecto que tantos serviços nos presta, sem, entretanto, conhecer o processo admiravel pelo qual produz a séda, que por todos nós é conhecida e admirada. Antes, porem, vamos saber a sua orgem. Foi a China o paiz que primeiro o conheceu e domesticou. Em seguida foi levada á Europa e dahi para as outras partes do mundo. Na sua forma primitiva, o bicho da séda é uma lagarta. Costuma alimentar-se das folhas da amoreira branca, planta que, aliás, por todos nós é conhecida. Constróe um casulo de formato mais ou menos oval, com fio de séda, fios estes que, ás vezes, chegam á ter mil e quinhentos metros de comprimento. Após a construcção desse casulo, ella aloja-se nelle e transforma-se em crysalida. Essa crysalida é a phase intermediaria do bicho da séda. Dahi passa á ser borboleta. Pois bem, é desse casulo que se extrahe a séda. Esta tem um sem numero de applicações: fabricam-se com ella, fitas, porgorões, chamalotes, veludos e outras innumeras cousas.

Hoje, a industria da séda já está bem desenvolvida. Aqui mesmo, em Pernambuco, temos uma fabrica de sédas, e em todo o Brasil essa industria já é cultivada. Finalmente, meus bons primos, devemos ao bicho da séda, insecto tão util e precioso, todo o desenvolvimento da industria a que deu o nome.

PRIMO MARIO

A ESCRAVIDÃO

(Para o GURY)

Em um sertão da Ethyopia, morava uma familia composta do pae, um negro forte e sadio, a mãe, uma preta vigorosa e um filhinho de 2 annos.

Um dia appareceu, na aldeia, uma commissão para a compra de escravos. Muita gente fugiu com medo. Aluvio (assim se chamava o negro), não fugiu. Então foi preso.

Embarcou pensando na mulher e no filho. Era o unico consolo que tinha.

Depois de muitos dias de viagem chegaram os escravos ao Brasil.

Aluvio começou a trabalhar em casa do amo cruel.

Seu rosto emmagrecido bem exprimia o que lhe ia pelo coração.

E a dôr da separação, fazia-o desculdar-se dos trabalhos, sendo constantemente castigado.

Mas, alliviava-lhe um pouco, a idéa de que a mulher nem o filho foram presos.

•

Um dia, passando junto á estaca de supplicios, depara com uma scena horrivel: mãe e filho, escravos, mortos. Talvez o pequeno não servisse, e a mãe não o quiz abandonar.

Ia passar indifferente, porém de chôfre, lembrou-se de reparar a physionomia daquelles cadaveres deformados pelos supplicios.

Depois de pouco tempo que esteve olhando, os musculos do negro tremeram. Sua garganta ardeu, e elle sentiu uma dôr aguda no coração, que fel-o soltar um grito de desespero. E' que reconhecera naquelles cadaveres suppliciados, sua mulher e seu filho, que unidos na vida foram unidos até á morte.

•

Momentos depois o amo passou junto á estaca de supplicio e viu um escravo deitado de bruços. Ia prepararse para chicoteal-o, quando algo o deteve: o escravo era Aluvio, que estava abraçado com dois cadaveres.

Aluvio não aguentou a dôr, e morreu abraçado com sua mulher e seu filho.

LUIZ THEODOMIRO

(Maceió).

UM CASTIGO BEM MERECIDO

(Para o GURY)

Lucio era um menino muito desobediente.

Seus paes se cansavam de lhe dizer que não fosse curioso porque menino desobediente Nosso Senhor castigava.

Certo dia o velho tinha trazido uma cesta com uns caranguejos e deixou-a sobre o aparador. Lucio que não sabia o que era que tinha na cesta, foi buscar um banco para trepar-se e ver o que tinha dentro. Quando elle foi trepando no banco escorregou e foi ao chão.

Seus paes vieram ver o que tinha acontecido e não brigaram com o garoto porque já havia sido um castigo bem merecido.

Luiz Silva Vasconcellos

Ecos do Carnaval

Mariinha Xerita exhibindo a linda phantasia com que fez successo no carnaval deste anno. (A "pôse" é inedita para o Tio Juca)

A RECOMPENSA

(Ao Anginho do Titio)

Era uma vez uma familia constituida por pae, mãe e filha. Uma familia pauperrima; mal tinha o que comer.

A menina, que se chamava Gracinha, tinha quatro annos quando uma forte grippe matou seu pae. Sua mãe não tendo trabalho e sem poder empregar-se por causa da filhinha arranjou um emprego de lavagem. Saia ás 5 1/2 da manhã e só voltava ás seis horas da noite. Gracinha ajudava-a lavando as peças pequenas.

Até ahi tudo ia muito bem. Mas um dia adoeceu a pobre da d. Julia (assim se chamava a mãe de Gracinha) e não poude mais trabalhar; a fome chegou acompanhada da miseria. Num sabbado de tarde, sentindo-se peior, d. Julia mandou Gracinha á vilia pedir alguma coisa para comer, pelo santo amor de Deus.

Ao voltar, Gracinha encontrou sua pobre mãe morta. Cheia de dor, saiu Gracinha a chorar; mais adeante encontrou um senhor ricamente vestido, e montado num soberbo alazão. Chorando e tremendo Gracinha pediu-lhe um emprego. O senhor que era um abastado fazendeiro, levou-a para casa. Quando ali chegou todos os parentes lhe quizeram agradar, e os filhos pediram para botal-a na escola delles no que foram logo attendidos.

Não a trataram como uma empregada e sim como uma irmã. Gracinha cresceu e tornou-se uma bella moça com a amizade de todos; era de um comportamento exemplar.

Um dia um garboso moço hospedou-se na casa no pae de Gracinha, e sympathizamizade de todos; era de um comportaso seu pae adoptivo.

Casaram-se e foram muito felizes.

Este foi o premio do seu procedimento.

Maria Fausta

(Recife)

O MENINO SUJO

(Para o GURY)

Vou lhes contar uma historia.

Era uma vez um menino muito sem asseio, que não gostava de tomar banho e que estava sempre com o rosto e as mãos sujas. Quando sua mãe lhe dizia: — "Venha cá, João, você precisa se lavar", João gritava: Não, mamãe, — e fugia correndo.

Um dia, João, fugindo, correu, correu muito e chegou a um ribeiro.

Quando o ribeiro o viu, disse:

— "Espere um pouco! Eu vou lhe ensinar a ser limpo!" e correu atraz do menino. João gritou e procurou fugir. Mas o ribeiro agarrou-o pelos calcanhares e puxou-o para dentro d'agua, lavando-o até deixal-o bem limpo.

Quando João voltou para casa, completamente molhado, sua mãe riu muito e disse:

— "Oh, João, como você está limpo! Quem lhe lavou tão bem?"

KIOLA FALCÃO

(Maceió).

CHICO DIAS

VIRIATO CORRÊA

Dois annos depois de feita a nossa Independencia, houve, no norte, uma revolução liberal para desthronar D. Pedro I e proclamar o governo republicano.

Essa revolução, que se chamou **Confederação do Equador**, foi infelicissima. E' que o governo imperial, dispondo de forças mais numerosas do que as forças de que ella, dispunha, venceu-a nos primeiros encontros.

Venceu-a, prendeu-lhes os chefes que lhe cairam nas mãos, fuzilou-os, enforcou-os e mandou perseguir os outros que conseguiram fugir. Nos caminhos do sertão de Pernambuco, Ceará, Parahyba, Rio Grande do Norte, andavam destacamentos de soldados revistando matas, grotas, poviados, fazendas e palhoças, á procura de fugitivos.

Um dos revolucionarios que tivera a felicidade de escapulir á prisão foi o padre José Martiniano de Alencar.

Era o padre Alencar um homem moço, ardente, apaixonado por tudo quanto era idéa liberal. Entrara naquelle movimento unicamente pelo ideal de liberdade. Pelo mesmo ideal já havia figurado na revolução republicana de 1817 e na propaganda da nossa Independencia, em 1822.

Conseguindo escapar das vistas das tropas imperiaes, o padre comprehendeu que era preciso fugir para muito longe. Naquelle momento as paixões estavam muito exaltadas e, se o prendessem, de certo, não escaparia da morte. E, para fugir da forca, metteu-se pelo sertão a dentro. Hoje a pé, amanhã a cavallo, pelos duros caminhos do nordeste que o sol abrasa impiedosamente. Hoje dormindo numa grota ou numa choça, amanhã ao relento, escondido num carnaubal, sempre a fugir, fugindo sempre dos destacamentos que os inimigos espalhavam pelo matto.

Uma noite já perdido, avistou elle uma palhoça no meio da chapada cearense.

Bateu. Um homem moço veiu abrir a porta. Era Chico Dias, um sertanejo que vivia naquellas brenhas em companhia da mulher.

Casa pauperrima, pequenina. Mas, nos lares matutos, ha sempre um punhado de farinha para quem bate á porta e ha sempre um cantinho para acolher um hospede.

E o padre lá ficou na casinha do Chico Dias, acolhido generosamente.

Daquelle momento em deante não eram somente elle, o revolucionario, que tinha a vida ameaçada pelo rigor da justiça imperial, era tambem o pobre sertanejo. Se, por infelicidade, fosse descoberto ali, Chico Dias iria tambem morrer na forca, por ter occultado da justiça um revolucionario que a justiça procurava.

Sabia disso o sertanejo, mas, nem um instante siquer, mostrou ao hospede o menor receio de morrer.

Os deveres de hospitalidade, os sagrados deveres de acolhida aos perseguidos, o dono de casa os cumpriu religiosamente, naquelle momento em que denunciar um criminoso politico era receber um premio. Um dia, o padre viu-se na necessidade de abandonar a palhoça. Os odios continuavam a ferver e, mais tempo, menos tempo, seria descoberto. Morreria executado e teria a dôr de ver tambem morrer o pobre homem que lhe dera abrigo.

Resolveu fugir para a Bahia. Mas a viagem era longa, perigosa, penosissima. Martiniano de Alencar não podia fazel-a sózinha. E é Chico Dias quem lhe serve de guia pelo sertão inquieto que a soldadesca legal assusta.

Quasi ao terminar a travessia o padre é preso. Dos carceres da Bahia é mandado para os carceres do Rio, dos carceres do Rio enviam-no para o Ceará.

No Ceará julgam-no, absolvem-no.

***

Passam-se os tempos.

Mais tarde, o povo faz uma revolução, é mandado para o Ceará, como governador.

O Brasil atravessava então um dos periodos mais agitados de sua vida, aquelle que a historia denomina: periodo da Regencia.

O preso entra. Mal dá com os olhos no governador cae de joelhos no chão.
— Salve-me! Salve-me! pede.

Naquelle tempo, nós, os brasileiros, nos esquecemos de que eramos irmãos e, de norte a sul, nada faziamos senão brigar uns com os outros. Durante 9 annos andou o paiz ensopado de sangue pelas lutas politicas. No Ceará, eram essas lutas tão ferozes que o governo havia tomado medidas terriveis, mandando enforcar ou fuzilar os chefes das desordens.

Um dia, está o padre Alencar em palacio, quando lhe vêm dizer que um preso pedia para ser trazido á sua presença.

— Quem é elle?

Um dos terriveis perturbadores, informam-lhe. Varias mortes. Um dos que serão condemnados a fuzilamento.

— Mande-o entrar.

O preso entra. Mal dá com os olhos no governador cae de joelhos no chão.

— Salve-me! Salve-me! pede.

O padre ergueu-o. Encaram-se. Alencar empallidece repentinamente, surprehendido.

E' Chico Dias.

E' Chico Dias.

Os dois ficam sem poder falar. O governador, afinal, fala gaguejando, a tremer de emoção.

— Conta-me tudo, conta-me!

Chico Dias baixa a cabeça, soluçando:

— Salve-me! Salve-me!

O padre não encontra palavra que dizer. E fica ali parado, a cabeça a rodar. Podia abandonar o amigo na hora cruel da infelicidade? Não. O seu dever era salval-o fosse como fosse.

Mas protegel-o, dar-lhe liberdade agora que elle já estava entregue á justiça, era um escandalo. Iria ficar desmoralizada a sua autoridade de governador. Mas que ficasse! Acima da autoridade devia estar o coração. A gratidão acima de tudo.

Era preciso jogar alguma cousa por aquella criatura que, no seu ranchinho sertanejo, jogara a vida por elle. E Alencar pousou a mão no hombro do criminoso:

— Chico, tu serás alvo. Ainda que eu deixe de ser governador, ainda que me fuzilem, tu não serás fuzilado.

***

No dia seguinte Chico Dias havia desapparecido da cadeia.

E no Ceará por muito tempo se murmurou que fôra o proprio governador que, alta madrugada, disfarçado, lhe abrira as portas da prisão.

— Poderá o amigo dizer-me se é aquelle o edificio da Penitenciaria?
— Sei-lá-si-é!...

UM SONHO

(Dedicado a Zeneide Resende)

Nove horas da noite.

Fatigada de ter passado todo dia a brincar, recolhi-me ao meu quarto, para dormir. Fiz as minhas orações e logo após adormeci. Veiu-me um sonho... e que sonho! Sonhei com um lindo jardim cheio de bellissimas flôres, nas quaes vi a semelhança das meninas de Ribeirão. Vi, assim, no "amôr-perfeito" — Albertina Ferreira; no "bugary" — Jara Peixoto; na "violeta" — Isolina Ferreira; no "paul-neron" — Cidinha Valença; na "rainha das neves" — Amelia Figueiredo; na "bola de ouro" — Maria Nicacia; na "sempre-viva" — Adelayde Vianna; na "dhalia" — Christina Arcovende; no "cravo" — Alda Montenegro; no "jasmin" — Conceição Silva; na "cravina" — Cely Rocha; na "Fausto Cardoso" — Joannita Tavares; no "lyrio" — Zeneide Resende; no "principe negro" — Lucy de S. Leão; na "saudade" — Gloria Vianna; na "angelica" — Helena Pedrosa; na "orchydéa" — Alice Fonseca; e no "bouquet de noiva" — Darcy Ypiranga.

Quando estava a contemplar o bellissimo jardim, acordei... olhei de um lado e do outro da cama e bem espantada vi que o jardim tinha sido apenas sonho.

FILHA DE ARAKEN

Ribeirão — 19 — 3 — 1936.

TRAVESSURA CASTIGADA

(Para o GURY)

Pedro era um menino muito teimoso. Seus paes lhe davam muitos conselhos mas elle não os ouvia.

Certa vez seus paes tiveram que sair e deixaram o menino á sós. Antes de sairem de casa a mamãe recommendou-lhe que não saisse de casa além do jardim. Pedro disse que sim, mas quando viu-se sozinho, saiu para a estrada, jogando bola e fazendo mil travessuras. Estava descuidado, quando passou um automovel jogando-o ao solo. Horrivelmente machucado, foi conduzido ao hospital.

Eis o castigo da sua travessura.

MARGARIDA MACÊDO

(Maceió).

Maria Thereza Xerita

...Completou 3 annos no dia 19 do corrente a menina Maria Thereziinha Xerita, irmã da nossa gentil collaboradora e amiguinha Marilinha Xerita.

A' Thereziinha os votos de felicidade do GURY e o abraço sincero do *Tio Juca*.

"PROCOPIO" — Uma pose especial para o "Gury", desenho de Antonio Saldanha Junior

Memorias de uma boneca

Regina Mellilo de Souza

(Continuação)

UM ARDIL BEM SUCCEDIDO

"Antes de tudo, comecei eu com voz titubeante, gostaria de saber ao certo, por que é que me condemnaram. Nessa historia toda do Diluvio, não vejo o que possa eu ter feito para chamar contra mim a vossa vingança. Sou uma pobre menina que nunca fez mal a ninguem, porque pois me odeiam?"

A minha pergunta ficou por momentos sem resposta, mas logo depois a voz de Iguanhodonte III se fez ouvir, mal disfarçando a ira que lhe enchia o coração.

— "Lamento profundamente, se a menina é tão ignorante como parece. Custa-me crer, que seja verdadeira essa sua affirmação. Em todo caso, como sou bastante condescendente, vou em breves palavras explicar, porque odiamos você e os homens:

Quando Deus chamou Noé, e avisou-o que por causa da corrupção dos homens, Elle ia destruir tudo que creara, mandou que se construisse uma arca, onde fossem postos dois animaes de todas as especies, alem de sua familia.

Ora, Noé não obedeceu ao Senhor, pois foram excluidos da arca salvadora os pobres animaes chamados nos tempos de hoje ante-diluvianos... Milhares de nossos irmãos se extinguiram então, victimas do pouco caso de Noé, que para se desculpar, disse ser a arca muito pequena para que coubessem nella alguns pares dos nossos gigantescos e garbosos antepassados. Foi feita então a maior das injustiças daquelles tempos. Emquanto milhares de outros miseraveis e mesquinhos bichinhos subiam contente e felizes, fugindo da morte certa, as escadas da grande arca, os nossos grandes antepassados eram despresados como inuteis e condemnados a morrer afogados nas aguas que durante 150 dias cobririam a terra.

Ora, neste instante de pavor sem poderem convencer Noé de fazer uma arca maior e de salvar assim a especie dos nossos gloriosos avós, os ante-diluvianos, engenhosos, como sempre, recalcando no fundo do coração um odio terrivel e eterno, tiveram uma idéa maravilhosa, que graças a uma especie de aves gigantescas e possantes puzeram em pratica. Desde que em logar algum da terra poderiam fugir sem que os afogassem as aguas da destruição divina, sairiam da terra e procurariam viver em qualquer outro planeta. Como o tempo era muito escasso, começou o exodo immediatamente, até que as primeiras chuvas começaram a cair, grossas e torrenciaes. Apesar de todos os esforços, milhares e milhares de animaes de nossa especie foram victimas do pouco caso dos homens que desobedeceram ás ordens do Senhor, sem dó dos pobres animaes que se afogavam e morriam. Muito bem agazalhadinhos na arca, sem temer coisa alguma, pois o Senhor os protegia, os homens que odiamos, não tiveram nem um gesto de piedade para nós... Eis sobre você, que nesta hora representa essa raça odiosa e execravel.

Durante muitos seculos nossos antepassados guardaram indelevel lembrança dessa injustiça que fez desapparecer da face da terra os nossos irmãos. E o odio cada vez mais terrivel veiu passando de geração em geração até chegar aos nossos dias. Quando a minha madrinha Feiticeira Amarella, me contou que no Reino da Rainha da Lua, vivia um ser humano, delirei de alegria, certo de que chegara a hora de vingar as injustiças commettidas contra os meus. Eis, portanto, a razão de sua prisão e porque para saciar a sêde de sangue humano vamos simplesmente condemnar-lhe á mais horrenda das mortes".

Eu não podia dizer coisa alguma, pois o pavor que senti me impedia de fazer o menor movimento. Quanto deplorei naquella hora, o pouco caso que Noé fez dos ante-diluvianos! Mas pensei eu, que culpa tenho disso? E como convencer essa gente sedenta de vingança, que sou uma simples boneca, que nada tenho que ver com as acções dos humanos? Era coisa que não me parecia possivel, dada a exaltação que adivinhava existir entre todos elles... Mas vencendo meu natural pavor, augmentado principalmente pelas ultimas palavras desse feroz Iguanhodonte III, percebi que devia fazer qualquer coisa antes que me puzessem na horrorosa gaiola que me impediria de tentar, pelo menos, a minha salvação, coisa completamente impossivel para mim, pensava. Quando as garras aduncas do horrivel Ramphorynco já se abriam para me prender, tive uma inspiração que veiu do céo. Abrindo desmesuradamente os olhos e com os traços do maior espanto estampado no meu rosto, apontei desesperadamente para o horizonte, gritando com uma voz tão possante que até hoje me faz rir:

— "Olhem! olhem! que horror!!!"

Foi um verdadeiro milagre. Todos se voltaram, assustados, e quando com exclamações de raiva mal contida, perceberam o logro, eu já não estava mais onde me tinham posto... Fugira. Mais uma vez, David vencia Golias.

Você bem pode imaginar qual foi a confusão. Berros, gritos ensurdecedores, faziam estremecer o chão... e em tropel cada um do seu lado procurava-me, vomitando as maiores ameaças. A confusão era geral. Ninguem tinha calma e dentro em breve começaram a discutir em altos berros, a responsabilidade que cabia a Ramphorynco, ao Marquez e até ao proprio Iguanhodonte III, que permittira que saisse eu da gaiola, para para os tapear. Mais discutiam de que procuravam; emquanto isso, ia escurecendo e a noite não tardaria a chegar. (Sei que você está furiosa para saber em que logar eu me escondera da furia dos horriveis monstros; mas socegue que eu já contarei).

Quando percebi que chegara a occasião de pôr á prova o meu engenho, gritei, e vi com alegria que os enormes animaes caiam no embrulho. Mais depressa e veloz do que o raio, pulei da improvisada tribuna e corri com muito cuidado, para não tropeçar e cair, pois seria perder alguns minutos e escondi-me no melhor logar que achei: na vassoura da Feiticeira Amarella, que curiosamente olhava ainda para o logar em que eu vira alguma coisa de horrivel... Escondi-me o melhor que pude nos grossos fios de sua encardida vassoura, sustendo a respiração. Fiquei tão entranhada nella que seria difficil descobrirem-me lá. E esperei os acontecimentos, que não tardaram em chegar. Já era noite fechada e os horrendos animaes ainda me procuravam á luz de improvisados archotes. Eu no meu esconderijo, muito quietinha, ansiava pela hora da partida da Feiticeira Amarella, que felizmente achando que já era muito tarde, despedira-se de seu desanimado e possesso afilhado que não sabia fazer outro coisa senão lamentar em altos brados.

Quando a feiticeira montou na sua vassoura magica, dei um suspiro de allivio e deixei sem saudades aquelle logar onde tanto soffrera. Quando senti o ar fresco e gelado da noite e, louca de alegria, comprehendi que me affastava, para sempre, daquelle maldito povo que me odiava, espiei cautelosamente por entre os grossos e encardidos fios da vassoura. Quasi que soltei um grito de admiração. Uma noite esplendida se me deparou. O céo coalhado de estrellas e a Lua muito branca lá em cima. Parecia um sonho phantastico, tantas as bellezas que meus olhos descortinaram.

Commovida e feliz sem pensar o que me esperava nas mãos da Feiticeira Amarella, adormeci. Quanto tempo fiquei eu nos braços de Morpheu? Não sei dizer, pois creio que domi bastante.

A Feiticeira continuava ainda no seu vôo e eu, sempre agarrada na velha e providencial vassoura, comecei a ficar apprehensiva. Que fim teria aquella viagem?

(Continua)

CORREIO DA PRIMA BARBARA

MARGARIDA ORENSTEIN — Pela encantadora cartinha que você me dirigiu, Margarida, sei que você é uma creança cuidadosa, intelligente e muito delicada. Continue obedecendo ás lições da velha *Prima Barbara*, que você muito lucrará, minha bondosa menina.

Deve ser bem mimosa a sua caixinha de estimação!

O *Tio Juca* e a *Prima Barbara* prezam muito as creanças cuidadosas e gentis como você, e por isso, Margarida, você merece um premio que a *Prima Barbara lhe* enviará brevemente.

Receba um grande abraço e um beijo da

Prima Barbara

SARA ORENSTEIN — Você possue a mesma bondade e distincção da sua maninha Margarida.

Como é lindo uma creança bondosa!

Gostou mesmo do desenho, minha discipula?

Muito obrigada pelos parabens e um apertado abraço vae para você.

Prima Barbara

A GUERRA

(Para o maninho Mario Paes Cardoso)

Vi no GURY seu desenho
A guerra com seus soldados,
Aviões, fusis, cartuchos,
E os campos arrasados.

Mas porque você, maninho,
Que sabe bem desenhar,
Não procurou uma cousa
Que nos viesse alegrar?

A guerra... Quanta tristeza!
A dor, a morte, a saudade,
Papás morrendo e deixando
As creanças na orphandade.

A guerra! Que cousa triste!
A guerra é desunião,
Que ao nosso Papae do Céo
Martyriza o Coração.

Vamos gritar, meu maninhos,
Com a força que o peito encerra:
Abaixo a guerra malvada!
Morra a guerra! Morra a guerra!

GRACINHA BETTY

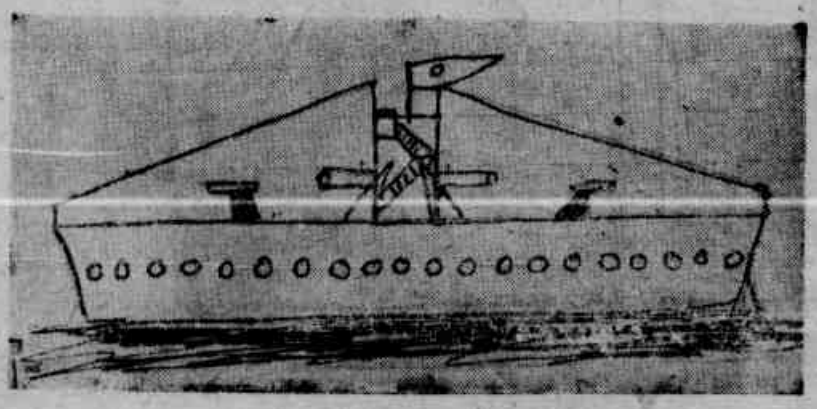

Ecos do Carnaval

Maria Fabia, Jarbas e Maria Fausta Campello, tres "malandros" que pintaram o sete no ultimo carnaval

O NOME DO TIO JUCA

Por ADALICIO BARBOSA

Vocês não sabem, direito,
qual o nome do Tio Juca?
O nome delle não é
Severino, nem Pinduca,
Nem José, nem Antoninho,
Nem Ivo, nem Chuca-Chuca,
Nenhum desses, meus priminhos,
E' o nome do Tio Juca!

Não é Hugo, nem Zezinho,
Não é Lauro nem é Zuca,
Disse muitos mais não disse
Ainda o nome do Tio Juca!

O Tio Juca tem um nome
Bem difficil de dizer!
Não é João, não é Maria,
(E' facil da gente ver...)
O nome delle é bonito
Por elle ha gente maluca!
O nome do nosso tio
Vou dizer: elle é... Tio Juca!

MINHA QUERIDA MÃESINHA

Vou lhe contar uma historia
Ella é curtinha e tão certa
Que eu conto de porta aberta
Sem temer a palmatoria.

Vinha tocando alvorada
Eu estava ali no jardim
De rosa virei em jasmin
Com o frescor da madrugada.

Sentada fiquei sorrindo
Pitei o lindo arrebol
A lua ia fugindo
Porque lhe beijara o sol.

Eu sou crente e tenho fé
Não fugi nem tive medo
Vou lhe dizer em segredo
E' o dia de São José.

Este Santo é tão feliz
O céo todo o acarinha
Foi quem nos trouxe a mãesinha
A querida Beatriz.

MARIA BEATRIZ
(Engenho Mangueira — Escada)

O piloto embriagado que vem em sentido contrario vae ceder-nos, sem duvida, uma bôa metade da estrada. O diabo é que a gente não sabe que metade será esta.

IMPRESSÕES TRISTES

(Para o GURY)

Porque o mundo é assim composto de máos e bons?

Meus meninhos, tenho a alma entristecida com uma scena que tenho assistido:

Uma pequena de sete annos, linda e pura como um anjo, filha de paes pobres, chamada Marita, adoeceu muito gravemente. Corta o coração ver o soffrimento della e da pobre mãe que leva as noites inteiras, com frio e com fome, os olhos pregados nas pallidas faces de Marita sem abandonal-a um momento.

A Marita, porem, quando me vê, coitadinha, parece que sorri. Tão alegre e tão meiga que era, tinha uns olhos tão cheios de pensamentos bons! Agora estão quasi sempre cerrados devido a febre que a escalda. Mesmo assim, quando ella entreabre as palpebras, é toda gratidão e doçura. Quando vê a mãesinha triste segue o bracinho para um abraço...

A Marita, que era tão linda, tão boa!

Meus priminhos: peçam a Deus para ella sarar, é tão bonsinha! Seu pae, com o maior sacrificio, chamou um medico. Elle dá algumas esperanças. Como os medicos têm o coração frio! Elle não sentiu a menor commoção deante do soffrimento da innocentinha. De certo que ha de existir no mundo medicos humanos, porem este que vi junto a pequena Marita, é secco, mechanico, faz medo até.

Offereci-me para ir chamar um medico que conheço, compassivo e simples. Não comprehendo nada sem doçura, essencia divina da vida. Um medico sem piedade dá-me a impressão repugnante de um bandido que vemos nos films. Não sei como é permittido que os medicos cuidem de doentes, de desgraçados, sem que a sua vida affectiva seja posta em concurso.

Mas tão pouco se cuida do coração! O egoismo e a ambição queimam tudo, acabam com tudo.

Meus bons priminhos: formem todos vocês uma forte corrente de amor para a nossa Marita, afim de que Deus faça aquelle anjinho sarar.

Jayme S. Lustosa

Recife, 16-3-936.

A PEQUENA FUTURISTA — Sabes... comprei um carro novo, dando o meu piano como primeira prestação.

A AMIGA PACIENTE — Sim? E eu que não sabia que elles já acceitam pianos para pagamento de carro novo...

A PEQUENA FUTURISTA — Claro que não. Mas o comprador é meu vizinho...

A festa de Lourdinha

LOURDINHA é esta gracinha, filha do conhecido cirurgião pernambucano dr. Barros Lima e sua esposa d. Maria José de Barros Lima. Domingo proximo, esse amor de menina faz um anno.

Que alegria para seus paes e seus maninhos!

Nesse dia o dr. Barros Lima e d. Maria José darão uma festa á petizada de suas relações para festejar a data natalicia da caçula, que é a verdadeira rainha da casa.

O SONHO DE DELLY

(Ao titio Juca)

No seu bercinho, todo azul e roseo, Delly estava adormecida. E sonhava que todas as estrellas do céo andavam deslizando pelo espaço e que algumas iam caindo dentro do seu caixãosinho de brinquedos e ahi ficavam brilhando como gotas crystallinas, como pedras preciosas.

Assim, adormecida, Delly parecia um anjinho com os seus cachinhos louros espalhados pelo travesseiro. A sua camisolinha de renda cheia de lacinhos azues, tudo dava a impressão de uma creaturinha do céo.

De repente ella que ella acorda e levantando-se correu para onde estava o seu caixãosinho onde verificou que todos os seus brinquedinhos estavam, menos as pequeninas e brilhantes gottas! as estrellinhas. Fôra tudo sonho...

E então Delly chorou pela primeira vez na vida e pela primeira vez na vida Delly conheceu quanto é horrivel uma decepção.

LEIDINHA SANTOS

MINHA ESCOLA

(Aos priminhos, com muita consideração, descrevo aqui a minha escola)

Minha escola está situada á rua das Nymphas 243.

Na sala da frente, o irmão de minha mestra, que é professor de linguas, leciona a varios alumnos: e de detraz é a nossa.

O primeiro da classe é João R. R. Monteiro. A este a d. Esther (assim se chama a nossa mestra) tomou para ser seu secretario, isto é para ensinar aos alumnos da primeira classe.

O que chega primeiro á sala é um menino chamado Olympio; depois Arlindo; em terceiro logar somos nós: eu e minha irmã Maria Fausta. Depois, um por um, todos emfim.

Somos todos muitos amiguinhos, não arengamos; isto não, nunca!...

A' vocês, em segredo, digo que as minhas colleguinhas predilectas são Eunice e Milinha.

Olhem, não digam a ninguem, cudas...

Senão as outras ficam zangadas; mas reparem: tambem gosto immenso de todos...

A nossa mascote é Magali, uma garotinha de cinco annos de idade, muito adeantada...

E a mais bonita?...

Eu acho Therezinha.

O mais delicado?...

E' João Emiliano de Araujo.

Tem um muito galato. Na hora de recreio não ha quem não ache graça nelle. E' o Arlindo.

* * *

Emfim todos são excellentes collegas.

E agora, um viva ao priminho que leu meu simples continho.

Viva!

MARIA FABIA CAMPPELLO

CARTA ABERTA A JAYME LUSTOSA

MEU BOM PRIMINHO JAYME

Muito agradeço a bondade que teve de me dedicar aquelle continho lindo. Só me dá prazer e alegria saber que tenho um primo bomsinho como você.

Aprecio muito os seus continhos e desde a primeira vez que você os enviou, nunca perdi um só.

Como prova de agradecimento e estima, envio esta cartinha que chegará as suas mãos por meio das folhas alegres do GURY.

Com a amizade da prima sincera — Nessa.

A FELICIDADE DE ZELIA

(Para o GURY)

Bonzinha e meiga era a menina Zelia. Mas coitada! com doze annos já era orphã; não tinha pae nem mãe; ambos haviam morrido quasi que repentinamente perto um do outro. E já fazia uma semana que a menina Zelia estava assim sozinha no seu casebre que os seus paes deixaram.

Um dia chegou porém a felicidade de Zelia. Passou pela sua porta uma moça muito rica e viu a pobre garota chorando. A jovem approximou-se da menina e perguntou-lhe porque chorava tanto. A creança então contou-lhe a sua triste historia. A moça, que se chamava Esmeralda, compadeceu-se de sua sorte e convidou Zelia para morar comsigo, dizendo-lhe que a poria na escola e ella teria tudo que precisasse.

E a bôa Zelia, acceitando o convite foi morar com Esmeralda, vivendo sempre muito feliz toda a sua vida até quando casou-se e foi residir na sua nova casinha.

MARIINHA XERITA
(10 annos)

SO' ASSIM MESMO

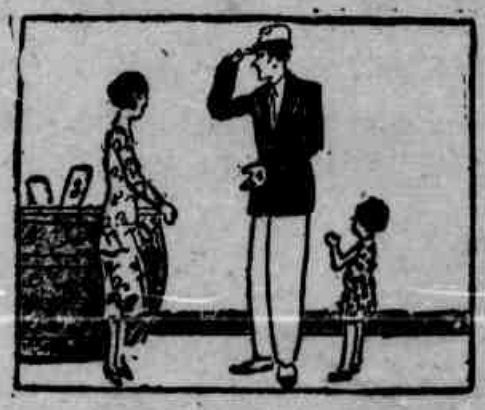

1 — Filhinha, vá buscar uma escova para limpar o chapéo do senhor Amador, emquanto elle esperava que o seu pae chegue.

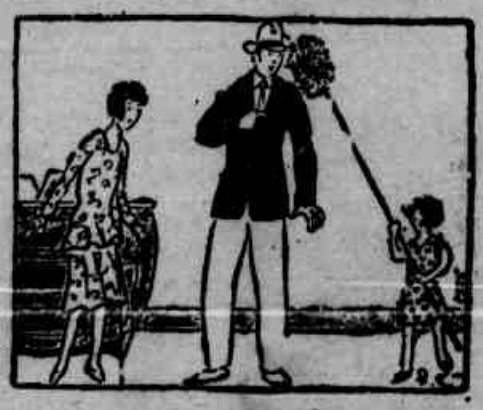

2 — Prompto, mamãe. O senhor Amador ficou com o chapéo na cabeça dentro do carro, e eu não posso alcançal-o de outra forma.

Caixa do Gury

IVES MOTTA (Recife) — O desenho não deu cliché. Tenho dito sempre: não usem lapis. E vocês usam lapis.

IRIS DE SOUZA TENORIO (Serra Grande) — Não me lembro si recebi a cartinha de 8 do corrente. As photographias tenho certeza que não chegaram ás minhas mãos.

Não vejo razão para você deixar de me escrever de Garanhuns.

MARIA DE LOURDES DE ANDRADE LIMA (Olinda) — Seus versinhos não foram approvados.

ADALICIO BARBOSA (Recife) — Alem de ter faltado á semana passada, você deixou tambem de fazer as suas visitinhas de 10 minutos, mas nem por isso tão agradaveis para mim. O que houve? Papeira? E' coisa absolutamente sem importancia si você não apanhar vento.

A collaboração sairá. Muitas vezes grato pelos versinhos.

ALBA GO'ES BEZERRA (Olinda) — Seu conto está muito minusculo e escripto em forma de versos. E' preciso que a amiguinha tente outro melhor.

KOND (Recife) — Recebi as palavras cruzadas especialmente feitas pelo amigo. Muito agradeço o seu interesse pelo GURY, mas por outro lado vejo-me impossibilitado a acceital-as. O desenho encerra uma propaganda que não nos interessa.

PRIMO MARIO (Recife) — Você continu'a interessantissimo na sua secção-zinha semanal. E' uma das coisas mais uteis que o GURY tem publicado.

ODETTE LAGO (Recife) — Você não se cansa de enviar recortes, e eu não sei como agradecer tanta dedicação.

A Anizia ainda não me escreveu. Não sei si foi operada. Telephonei para a casa do Laurito, mas não consegui falar com elle até agora (quinta-feira).

LENIA (Olinda) — Leia a resposta dada á mana Maria de Lourdes.

LULU (Ribeirão) — Seu continho agradou tanto que eu fiquei pensando porque você não o havia mandado ha mais tempo. Mas a Ely lhe deu coragem e agora você não deixará de enviar os seus trabalhinhos, não é?

Você não é parenta da Lourdinha? Que noticias me dá della? Era tão interessante, escrevia tantas coisas bonitas...

MARIA BEATRIZ (Engenho Mangueira-Escada) — Muito obrigado pelos versinhos. Si a mamãe gostou, eu tambem gostei muito.

Quantos annos você tem e que escola frequenta? Mande-me dizer, sim?

JUSTINO (Recife) — O desenho sairá hoje mesmo.

LUIZINHA (Recife) — Gostaria de não receber por emquanto nenhum problema de palavras cruzadas. Tenho tantos aqui na gaveta, que só com muito tempo poderei dar publicidade a todos. O seu ficou para o decimo quinto logar, está bem?

LEIDINHA SANTOS (Recife) — Cada dia que se passa eu lhe quero mais bem, minha cara Leidinha. Comecei gostando do seu nome. Depois, não foi só o nome. Era tambem qualquer coisa que me fazia dedicar um carinho todo especial ao que você me escrevia. Hoje espero com ansiedade as suas cartas e leio-as varias vezes.

Conheço Porto Alegre, sim. O Tio é velho, por isso mesmo já correu meio mundo. E' verdade que estive lá apenas durante dez dias; mas tive occasião de ver todos esses logares que lhe são familiares.

Recebi *O sonho de Delly*, que foi approvado. Porque não mandou a tal *descripção?*

Até outra. Um grande abraço no meu afilhado.

LUIZ SILVA VASCONCELLOS (Recife) — Os versinhos não foram approvados, mas *Um castigo bem merecido* é encontradiço noutro canto do GURY.

JAYME DE S. LUSTOSA (Recife) — Sua descripção é inspirada num facto real, conforme você mesmo confessou; e isso lhe empresta grande valor.

Você é muito sentimental, meu amiguinho. Não cultive tanto pessimismo.

Até o presente momento (sexta-feira á tarde) não recebi os recadinhos que você ficou de mandar.

NEUSA MACEDO (Olinda) — Você sempre gentil, minha bôa Neuza. Realmente, nem todos os meninos comprehendeu a razão porque estabeleço um limite de dois recadinhos e peço uma só collaboração por semana. Muitos pensou injustamente que é má vontade minha. Você, entretanto, sabe que por mim publicava tudo, não cortava nada, comtanto que dispuzesse de espaço para isso...

Noutro logar você encontrará a sua *Carta aberta ao Jayme Lustosa.*

CIZO (Olinda) — A solução enviada confere com o original.

MARIA FAUSTA (Recife) — Que linda "pose" você mandou! Não sabia que o Jarbas era tão pequenino... E que graciuha, com aquelle gorrinho de malandro...

A recompensa foi approvada com nota 10.

Parece que a Maria Fabia não vae me escrever esta semana, não é? Será preguiciuha?

GRACINHA BETTY (Recife) — Então, seu titio brabo, não é? Mas como sei que você não diz isso por mal, fico até esperando outros adjectivos mais fortes...

Você é uma delicia, minha amiguinha. Cada palavrinha escripta com a sua letra miuda é para mim um motivo de encantamento. Estou inteiramente de accordo com a sua opinião sobre *Allô... Allô... Carnaval.* Não leu minha chronica no DIARIO?

Não digo mais que a materia enviada foi approvada, porque você já sabe que tudo o que sae da sua penna tem nota 10.

Quero uma informação urgente: "Mary Ramos — Bom Jesus — Cabo" ainda é o seu endereço?

Domingo estive pertinho de você, sabe? Fui ao Cabo, estive no Eng. Bôa Vista e em Gaybu'. Pensei muito em lhe encontrar, mas ninguem sabia me informar o que ia perguntando.

IRACEMA F. REZENDE (Ribeirão) — *Tio Juca* recebe a nova sobrinha com grande alegria.

Um sonho está impresso noutra pagina do GURY.

MARY M. LAGO (Recife) — Accuso o recebimento da solução das palavras, que conferiu com o original.

GERALDO EMILIO DA SILVA (Natal) — seu trabalho sairá opportunamente.

PRIMA BARBARA (Recife) — Meus parabens pela nova secção. Vejo que a amiga não se cansa em doptar o GURY de materias novas e interessantes.

O desenho de hoje veio muito grande; de maneira, que tendo de ser reduzido perdeu um pouco. Será melhor fazel-os sempre pequenos, pois com a ampliação só poderão melhorar. E até p'ra semana.

LOURDINHA BRITTO (João Pessôa) — Você mandou um lindo cravo branco dentro de uma caixinha: foi o mais bello presente que recebi até hoje. Gostaria de fazer o mesmo; mas aqui onde trabalho só existe tinta e papel em quantidade. Com esse material é que faço o melhor dos meus esforços afim de agradecer todas as gentilezas de leitoras como você.

A Anizia parece que vae passando bem. Telephonei ha pouco para Laurito que mora pertinho della e elle me falou na possibilidade della não ser mais operada. Deixou de escrever á semana passada e talvez ainda esta semana devido á doença de um seu maninho.

Muito obrigado pela dedicatoria da *Bôa escolha.* E até outra.

KIOLA FALCÃO (Maceió) — Você foi muito gentil em me enviar um lindo postal de Maceió. Reconheci logo a bellissima Avenida da Paz. Lá passei uma unica vez, ha dois annos, porem nunca mais me esqueci. A Phenix ainda estava em construcção por essa epoca.

O menino sujo é uma bôa e opportuna lição para os garotos que teem medo dagua...

MARIINHA XERITA (Recife) — Quanto ás noticias da Anizia leia o recadinho que dei á Lourdinha. Parece que vae sem novidade, graças a Deus.

Acredito agora que o motivo do seu silencio não foi preguiça. Nunca deixo de acreditar no que uma leitoraziuha como você me diz. Espero, portanto, que a mana Thereza sare o mais breve possivel.

Sim, estou prompto para comparecer ao baptisado da Liége. Antes disso você telephonará, não é mesmo?

Quero que você mande me dizer tudo a respeito da pessoa a quem se refere na carta. O segredo ficará entre nós.

Quanto aos recadinhos, somente *dois*, Marilinha...

MARIA FABIA CAMPELLO (Recife) — Muito original e interessante a sua descripção. Procure-a noutro canto do GURY.

Recebi a cartinha perfumada. Muito grato por tudo.

SAPHOCLES BITTENCOURT (Recife) — Accuso o recebimento da solução das palavras cruzadas.

MANOEL LOPES (Natal) — Recebi com prazer a noticia de que o amiguinho vem ao Recife. Aqui encontrar-me-á ao seu inteiro dispôr.

Os versinhos enviados não podem sair por não terem sido escriptos para o GURY e sim para o *Supplemento Infantil.* Ficarão, portanto, aqui, na redacção, á disposição do *Mano Mais Velho.*

LECTICIA — Mande só dois recadinhos de cada vez. Não use o verso do papel. Lapis ou tinta é indifferente, comtanto que a letra seja legivel.

Meu nome é... *Tio Juca.* Que pena, nunca tirei photographias...

ARGOS (Recife) — Recebi o *Systema de locomoção.* Não está mau, mas é um trabalho pouco expontaneo. Porque você não volta ás biographias de musicos? Eram tão interessantes e instructivas... Aguardo carta sua a respeito.

LAURO L. DE SOUZA (Recife) — Sua cartinha veio no reboque, sim, mas tão interessante, que não pude deixar de lei-a a relei-a.

Suas noticias a respeito da Anizia são animadoras. A doença do mano ha de ser coisa passageira, Não é? Será o Victor que está doentinho? Você não me mandou dizer nada.

A bahiana que você imaginou está optima! Foi suggestão do carnaval?

LUANA BETTY (Recife) — Sua alegria ao ler o meu recadinho não póde ter sido maior do que a minha, ao receber a sua ultima carta. Não dei os pulos de alegria de que você me fala (não tenho mais idade para fazer essas coisas...) — mas fiquei tão contente que você não imagina.

O recadinho sairá. Mas na proxima vez escreva-o em separado. Nunca use o verso do papel em materia que seguirá para a composição. Os linotypistas teem muita raiva dos meninos que não observam estas regrinhas de jornal.

A photographia do Lupercio não deu cliché. Não ha outra copia menos apagada?

LUIZ THEODOMIRO (Maceió) — Não recebi a carta a que você se refere. A anedocta saiu mesmo com um pequeno erro de paginação.

Noutro canto do GURY encontrará a sua collaboração.

EUNICE (Eng. Alegre) — Pensei que você estava esquecida do GURY. Ha tanto tempo que não me dava noticias...

Recebi os recadinhos. Sairão apenas *dois*, conforme a "lei", minha bôa Eunice...

ELY (Eng. Alegre) — Tenho me lembrado constantemente de você, apezar do seu silencio.

Não me zango por você não ter enviado um continho ou outra collaboração qualquer. Recebi uma linda carta e isso é tudo para mim.

Soube da Anizia agora mesmo, através duma carta do Lauro. Está passando bem e não vae ser operada, pelo menos por emquanto.

Aqui ficam os seus beijos para Gracinha, Lourdinha, Edna, Kiola, Neuza, Almene e Marilinha.

JAYME DE S. LUSTOSA (Recife) — Suas noticias a respeito da saude da mamãe são outra vez pouco animadoras. Sinto muito que isso lhe preoccupe tanto, mas comprehendo a sua situação. Não desanime e tenha *fé* em Deus.

Recebi os recadinhos que você havia promettido desde a semana passada. Só é possivel publicar *dois.* O de Wladimir fica para o proximo numero.

OLYMPIO BEZERRA (São José da Lage) — Os recadinhos devem vir em papel separado, escripto dum só lado e em numero de *dois.* Adultos podem collaborar no GURY, sim. Depende da collaboração. *Prima Barbara, Fanny Waldislaw, Corrêa. Figueirêdo* e tantos outros são figuras de honra do GURY e não teem a idade de vocês...

O collar fatidico não foi approvado.

MARGARIDINHA MACEDO (São José da Lage) — Acredito no que me diz a respeito de sua cidadezinha, que você muito deve amar. Desculpe-me por tudo, sim? Era uma idéa errada que eu tinha. Felizmente você me esclareceu a tempo.

Noutro canto do GURY você encontrará o seu trabalho.

CARMINHA CABRAL (Serra Grande-Alagôas) — Quero lhe agradecer sinceramente a visitinha que você me fez na segunda-feira. Ao ler este recadinho você já deve estar outra vez na sua usina distante, onde o GURY, entretanto, é recebido festivamente pelos maninhos intelligentes.

Procure suas charadas noutra parte do jornal.. As soluções sairão no proximo numero.

MARIA LUCIA DE SOUZA LEÃO (Recife) — Você hoje foi no fimzinho da "Caixa". Só se lembrou do *Tio Juca* nas vesperas da saida do GURY e dahi o atraso. Por isso não houve tempo tambem para publicar o retrato no numero de hoje.

De forma alguma não me zanguei com você. Apenas fiquei triste por não ter recebido uma cartinha. E é só. Muito obrigado pela photographia.

DELIA (Caranhuns) — Não encontro palavras para agradecer a sua dedicação, minha bôa Delia. Sua carta encantou-me e por isso terá publicação na proxima quarta-feira.

Obrigado pelo postal e pelas noticias a respeito dos seus estudos. Vejo que você está fazendo grandes progressos.

Os versinhos sobre o Brasil não agradaram muito e estou certo de que você não vae levar a mal a minha decisão.

MARIA THEONOR DE BARROS — Sua carta é curtinha, mas muito gentil. Não tenha receio; escreva quando quizer que dará prazer.

As biographias de musicos foram uma excellente idéa do Argos. Agora, não sei porque, não tem enviado mais.

Conheço muito o seu mano. Trabalha aqui commigo no jornal. E' o saudoso Dr. Gogol.

THEOGENES DE BARROS (São José da Lage-Alagôas) — São José da Lage está ficando um dos mais importantes reductos do GURY... Cada dia recebe cartas de sobrinhos novos dahi. Você é um desses e pelo que vejo vae fazer bonito no batalhão dos leitores.

A solução conferiu com o original.

V. COSTA (João Pessôa) — *Mãe* não serviu.

ALICINHA FONSECA (Recife) — Velho, sim, mas amigo das creanças e de leitoras dedicadas como você.

Para os desenhos, tinta nankim em papel ou cartão branco.

MARIO MONTEIRO ROCHA (Olinda) Até a presente data nada recebi. Não lhe prometto a minha photo, porque não tenho nenhuma. Sobre a collecção do GURY é com vir se entender com a gerencia.

DALMARIO V. S. (Recife) — *Sonhando* terá publicação no proximo numero.

Escreva quando quizer. Não tenha receio algum. Velhice não quer dizer hostilidade, nêc...

MARIA JOSE' ALMEIDA (Recife) — Anizia, Gracinha e Lourdinha são merecedoras dos meus elogios. E si você continuar a escrever cartas bonitas como está, será tambem tão querida quanto ellas.

O desenho será encontradiço no proximo numero.

ODETTE S. LAGO (Recife) — Você não se cansa de enviar recortes uteis para o GURY.

Seus commentarios são e não são justos. Você comprehende, não posso abrir excepção. Os recados longos correspondem a cartas cheias de suggestões.

Conhecia o desenho, sim. Era uma copia, e por isso não obteve approvação.

MARCOS (Recife) — A solução como sempre, veio conforme. O desenho não deu cliché. Arrisque outro em tinta nankim preta.

GURY II (Recife) — Grato pelas referencias. Sua letra revela intelligencia e dedicação. Muito bem, continue. O conto saiu com o pseudonymo pedido no penultimo numero. Não viu?

PEDRO C. SILVA (Natal) — Seu conto será julgado no proximo numero.

MARTHA MOREIRA DE ARAUJO (João Pessôa) — A praxe de dois recadinhos de cada vez é devido á falta de espaço e o numero sempre crescente de collaborações. Não fique zangada. Por mim, publicaria tudo que chegasse ás minhas mãos.

IRACEMA LUANA (Natal) — Achei engraçada a sua solução em forma de navio... Procure o recadinho na secção competente.

TIO JUCA

Consequencias de uma distração

(Conclusão da 2.ª pagina)

regressou afim de receber a herança.

Qual não foi, porem, o seu espanto quando conheceu o testamento e soube que o administrador não queria dar-lhe mais que cinco contos.

Foi queixar-se ao juiz. Este por sua vez, mandou chamar á sua presença o administrador. Vieram os dois. Depois de ter lido a testamento em voz alta, o juiz perguntou ao administrador:

— Que quantia quer?

— Quero 95:000$000.

Disse o administrador:

O juiz feio-o repetir varias vezes e depois mandou entregar a somma ao rapaz.

Mas o administrador, todo espantado, recusou-se a fazer isso, clamando pela justiça.

— Perfeitamente, disse o juiz, fui justo, procedi com justiça. O testamento diz que o senhor tem o direito de dar quanto quizesse, não? Quando lhe perguntei que quantia queria dar a esse rapaz, o senhor respondeu-me varias vezes: 95:000$, de modo que só lhe pertencem os 5:000$000 restantes.

O administrador retirou-se furioso e desde então deixou de ser distrahido

Gury

Supplemento infantil do DIARIO DE PERNAMBUCO

Direcção de TIO JUCA

ANNO II | RECIFE, QUARTA-FEIRA, 25 DE MARÇO DE 1936 | NUMERO 13

Tendo um rato aprisionado
Novo plano está formado.

A farra vae ser da bôa.
A receita é coisa atôa:

Do rato é bem triste a sina
Um phosphoro... gazolina...

E vendo o pobre soffrendo,
Elle gosa o plano horrendo.

Mas, de subito — ah! meu Deus!
Num pulo daquelles seus!

Entra o rato no pirata!
Que em fuga louca desata.

E esquecendo todo o orgulho
Numa tina dá mergulho.

Foi tremenda a barrigada.
Do Gury não sobra nada.

Me acuda, S. Carrapato,
Lá vem a alma do rato!

ESTE SUPPLEMENTO NÃO PO'DE SER VENDIDO EM SEPARADO